時報

中華民國念六年五月九日星期日

今日隨報附送圖書時報一張

今天本報二張半售國幣三分四厘

第一萬一千七百念二號

內政部登記證警字第三三號

兩大醫書續編

發售特價預約

中央國醫館理事裘吉生主編

珍本醫書集成 續編

仿古字版精印 有善本 有孤本 有未刊稿本 有精鈔秘本

珍本醫書集成續編 精裝十四册實價廿二元

珍本醫書集成正編 精裝十四册實價廿五元

珍本醫書集成出版後，讀者來函要求出續編者，日數有徒；茲特選輯九十九種，悉以罕見善本、僅存孤本、未刊稿本、精鈔舊本四種爲標準。計分醫經類五種、本草類八種、脈學類三種、傷寒類十六種、通治類七種、內科類十二種、外科類七種、婦科類三種、兒科類十一種、方書類十七種、醫案類五種、雜著類五種。不特爲醫家之瓌寶，亦爲人人所必備之要籍。

已購正編者 請速購續編

▼售價比正編更廉

▼種數較正編更多

中央國醫館理事裘吉生主編

皇漢醫學叢書 續編

皇漢醫學叢書續編 精裝十四册實價十八元

皇漢醫學叢書正編 精裝十四册實價二十元

本編選輯，以適於實用爲主；凡空洞之論，膚淺之談，概不收錄。所取皆名貴珍祕之本，爲學者久欲得覓而不易得者，間有數種，爲日本原文，茲特迻譯校訂。全編共分七十五種。計醫經類六種、本草類四種、鍼灸類七種、傷寒金匱類五種、內科類十一種、外科類四種、眼科類一種、婦科類二種、兒科類四種、方書類二十一種、雜著類十種。各科俱備，爲學醫者必備之書。

▼已購正編者 預約續編七折（同時預約正續編者一律七折 預約兩種續編照實價九折）

樣本備索（通書遠道展期一月）

（預約七月底止 八月底出書 寄費每部另加一元二角）

各省世界書局發行

上海鄭家木橋

老正和染廠

春季發售七折預約券

限期轉瞬即滿 欲買務請從速

本廠預約券 春季發售期 本廠總店基 除此二家外

發行十餘年 購者皆爭先 鄭家木橋邊 其餘不相聯

歷史日益久 轉瞬期限滿 分支有西號 何以分眞僞

信用亦彌堅 欲買勿遲延 愛文義路間 商標是訪實

頌揚引翔鄉警察所蔣家浜派出所警長靳星南君德政

李龍眠十六羅漢眞跡

此爲葉遐庵居士藏十六大幅故宮所印十六羅漢乃係緙絲此爲龍眠手跡筆墨明細堪爲規範定價一元六角

有正書局啓

中華書局

四月份初版新書

三十六種 特價七折 七月底止

類別	書名及編者	定價	特價
總類	呂氏春秋彙校〔光華大學叢書〕蔣維喬等著 精裝	$2.20	1.540
哲理	倫理學底根本問題 陳望道譯 Theodor Lipps: Die Ethische Grundfragen	.55	.385
教育	教育電影 劍塵編著	.60	.420
社會	太平洋上的爭霸戰〔國際叢書〕梅劍父著	.50	.350
	中國行政法總論〔大學用書〕陶天南著 精裝	1.00	.700
	美國模範警察制度 余秀豪著	.60	.420
	中國社會經濟史〔大學用書〕森谷克己著 孫懷仁譯 精裝	1.80	1.260
	貨幣學〔大學用書〕劉覺民編 精裝	1.60	1.120
	勞資協調論〔現代經濟叢書〕李季譯述 Oscar Newfang: Harmony Between Labor and Capital	.50	.350
	所得稅納稅便覽 李彬編	.30	.210
藝術	兒童新藝術 剪紙和摺紙〔活頁袋裝〕雷翼先編 全四集	.48	.336
	譚延闓書燕京舊聞冊〔金屬版〕	.25	.175
	譚延闓臨麻姑仙壇記〔金屬版〕	.80	.560
	譚延闓書札〔金屬版〕二冊	1.40	.980
	歐陽漸書文天祥正氣歌〔金屬版〕	.12	.084
	張大千畫冊〔珂羅版〕	2.40	1.680
	回憶集〔歌曲〕陳田鶴作曲	.12	.084
自然	普通化學實驗〔大學用書〕嚴志弦編 精裝	2.50	1.750
應用	性的知識〔中華百科叢書〕李寶樑編	.70	.490
	你的牙齒 陳朝政譯	.12	.084
	婦女的健康美〔衛生叢書〕趙竹光譯 Sylvia: No More Alibis	.45	.315
	農學要義〔中華百科叢書〕陸費執編	.50	.350
	稻作〔農業叢書〕徐正鏗著	1.00	.700
	中國重要果樹園藝〔實用園藝叢書〕葛廷烺著	.25	.175
	火藥概論 中國火藥學會編	.30	.210
	實用商業珠算 全二册先出上册 郭耀武編	.25	.175
文學	郭果爾研究〔中國文藝社叢書〕岡澤虎秀著 韓侍桁譯	.40	.280
	藝術與生活〔現代文學叢刊〕周作人著	.80	.560
	兩間房〔現代文學叢刊〕予且著	.40	.280
	德國短篇小說選〔中國文藝社叢書〕胡啓文譯	.55	.385
	歐行觀感錄 沙鷗著	.30	.210
	一個小學生的日記 張友鳳著	.12	.084
史地	中國通史〔大學用書〕金兆梓著 精裝	4.00	2.800
	世界偉人列傳 李鼎聲·張飛鶴編譯	.90	.630
	世界三大獨裁〔國際叢書〕余楠秋 吳道存 譯述	.30	.210
	甲骨文字理惑〔金屬版·述史社〕徐協貞著	.70	.490

◆外埠函購另收郵費約照定價之一成◆

（丁283）

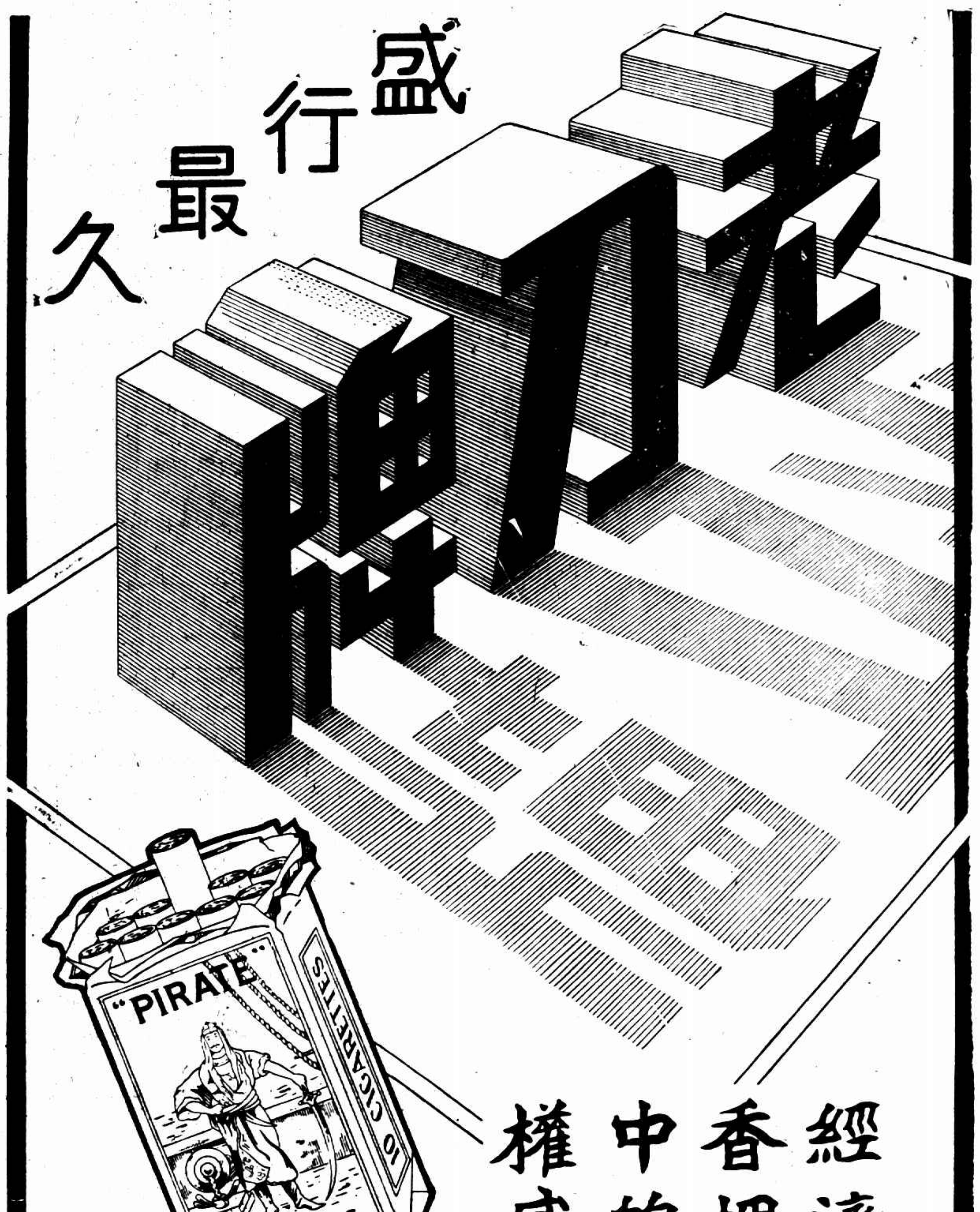

與其冒雨步行 何不利用電話

雨天出外，衣裳盡濕，既費精神，又不省費。其實購買東西，儘可利用電話由商店直接送到府上，無勞出門一步，省時省力，又省金錢，而且電話的用處正多，所以沒有裝電話的，請立刻裝置，已經裝置的，請多多利用。

請通知本公司營業部電話九四〇九〇定裝電話，或通知其他職員，他們都願意替你服務。

上海電話公司

江西路二三二號 電話九四〇九〇

SHANGHAI TELEPHONE SYSTEM COMPANY

11-37

萬有文庫

第二集第五期書出版

充實內容 增多册數 定戶不另加價

正編（五期共出二千零三十六册 已超過全集原定册數 尚餘三百餘册七月底出齊）參考書廿八鉅册出齊

第二集全書原定分五期出齊，前已出書四期，計正編一千五百八十六册、又參考書二十六鉅册，茲續出第五期書，計國學基本叢書二集七十七種、二百八十三册、漢譯世界名著二集二十九種、七十二册、自然科學小叢書初集四十四種、六十九册、現代問題叢書初集二十種、二十六册、又十通索引及佩文韻府索引二鉅册，查本集正編原定二千册，其中國學基本叢書、因採納各方意見，改取更完善之版本多種，他如漢譯世界名著、現代問題叢書等亦力求充實，內容頗有增加，約計加多三百餘册，當於本年七月底出齊，曾購全集預約或分組預約者，概不加價，但自五月七日起，分購國學基本叢書、漢譯世界名著、現代問題叢書者、不得不將售價略增，藉補成本。至第五期已出之書，即祈會購預約諸君憑單兌取，其在遠地者，請約計郵運遠近，略提若干日往取，訂明郵寄各戶、亦已分別交郵，請據 公鑒

萬有文庫第二集全集出齊前繼續發售預約

書名	定價	預約
全集	定價六百八十元	預約四百七十六元
正編	定價五百四十元	預約三百七十八元
國學基本叢書二集	原定價二百七十元 改定價三百十元	預約二百十七元
漢譯世界名著二集	原定價一百八十五元 改定價二百十元	預約一百五十元
自然科學小叢書初集	定價九十元	預約卅六元
現代問題叢書初集	原定價二十六元 改定價四十元	預約三十元
十通	定價一百二十元	預約八十四元
佩文韻府	定價六十元	預約四十二元

商務印書館編印

363

中國人應用中國貨　中國人應銷中國貨

華德光牌

光亮　省電　耐用

本廠出品各種燈泡應有盡有花式全備由三支光至一千瓦特並專門製造火車頭泡汽車泡電車泡達光泡及船上所用各種燈泡品質優良光亮省電耐用倘君不信則通知本廠當即派員携帶較驗壽命機測光量電器等當面試驗以資証明（較驗以本準為限）

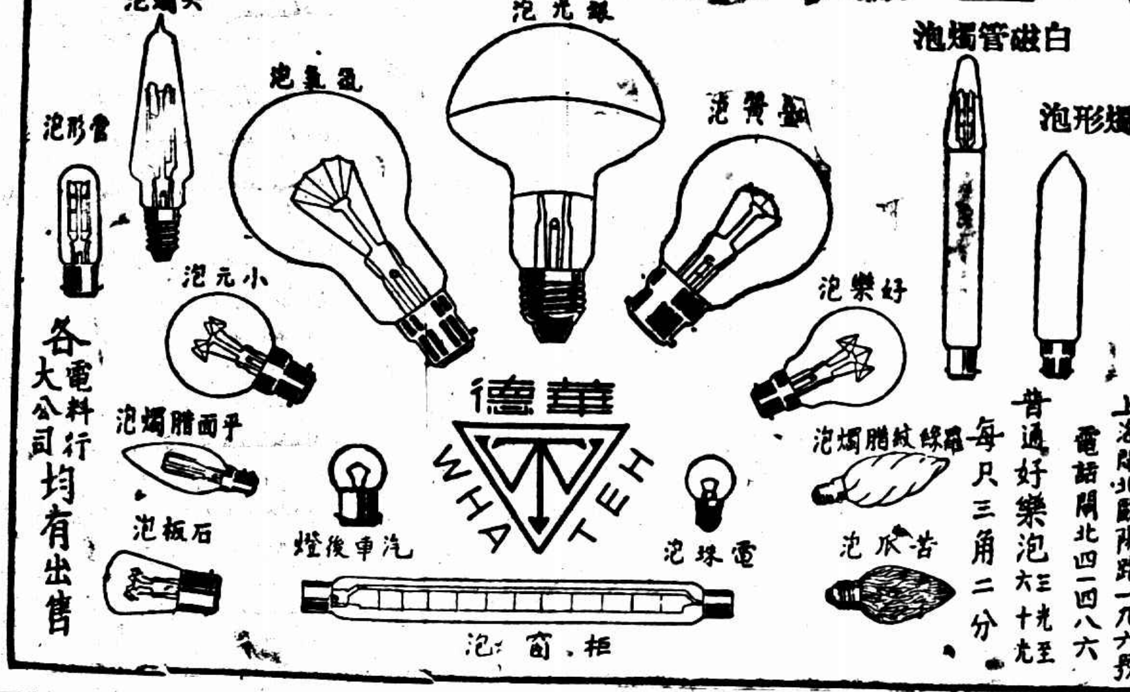

總製造廠　總發行所　上海閘北歐陽路一九六號　電話閘北四一四八六

普通好樂泡（三光至六十光）每只三角二分

各電料行大公司均有出售

英方表示

此後英日談判

決不妨害中國利益　亦無劃分勢力範圍之意

英待日提出建議　日大使已接獲訓令

◎倫敦七日中央社哈瓦斯電、英日兩國在遠東方面合作之問題、大約將在極短時期內、開始談判、據官方宣稱、英國政府、現正待日本提出建議、此在日本人士、則謂該國駐英大使吉田茂、業已奉到政府訓令、但須待其中若干點完全明瞭之後、方可向英國政府提出建議、一般人士力稱、英日兩國未來談判、對於他國利益暨中國領土與政治完整、決不致有所損害、英國◇◇方面既無承認「滿洲國」之意、其現行遠東政策之大綱、亦不擬有所變更、英日兩國、僅當就以前已確定之若干事項、作具體之討論、例如在財政上援助中國之問題、以及中國鐵路問題、海關問題等是也、此在日本人士則謂、日本◇◇對於以下兩項問題、仍當堅決保持其原來之觀點、（一）中日兩國各項政治問題之僅與兩國有關者、不容任何他國加以干預、而英日兩國在中國分割勢力範圍一層、亦斷不容提出討論、（二）在海軍方面、日本前所提出關於量的限制之要求、（即制定各國海軍噸位最高共同限額）若一日未獲滿足、則任何質的限制辦法、仍當予以拒絕云、據負責方面所恐、英日兩國合作之談判、業已引起中國◇◇方面之不安、中國政府聞已向英國駐華大使許閣森探詢、究具何種意義、並聞英國政府答稱、英日兩國間、現僅進行初步談話、以交換意見而已、此後英日談判、對於中國利益、決不有所妨害、亦並無在華劃分勢力範圍之意云、此外◇◇日本駐英大使吉田茂、近日迭次訪謁英國外務部、至目前為止、所得結果、僅在澄清兩國間一般空氣、蓋幾年國聯會為中日兩國爭端、曾譴責日本、去年台灣基隆港又發生英國水兵被辱事件、自是以來、英日兩國關係、頗見緊張、今日本大使與外務部之接觸、僅足使此種緊張狀態、為之消失、至於真正談判、則當俟日本提出建議之後、乃開始舉行云、

植田飛嘉卜寺會議後

決練蒙旗保安兩大隊

◎北平八日中央社電、關係方面息植田赴嘉卜寺後、與德王・李守信・包悅卿等作重要會商、聞決定者為訓練蒙旗保安兩大隊、合計二萬餘人、由德王任總隊長、卓什海包悅卿二人任大隊長、並採百人一小隊之編制、每隊由日蒙各派一教官訓練、植田於七日飛往張北、再轉承德視察、

沙王等離京北返

赴晉俟抵平後決定

◎南京八日電、沙王前偕鄂王康王等南來、迄今月餘、備受中央及各方熱烈歡迎、茲以任務既畢、急待迎綏主持會務、當於八日乘平浦車附掛包車北返、滬站歡送者百餘人、據沙臨行談、此次返綏後決遵照中央意旨、及蔣院長指示之方針、努力做去、將先從事蒙旗之經濟建設、並提高蒙民之文化智識程度、但建設事業、困難多端、蒙旗之人力財力、均感不足、尤盼中樞長官多加指示與協助、以促其成、關於綏遠近況、據報載匪僞有圖再犯之說、但據予所接報告、邊境尚稱平靖、倘匪僞企圖再犯、蒙旗方面、決迎頭痛擊、不使其越雷池一步、此次北返、擬稍留平、是否赴晉、須抵平後再定、

日擬限制輸入品

◎東京八日同盟社電、大藏省為改善國際收支情形、對付物價高騰起見、擬由輸入匯兌許可制更進一步、企圖輸入貿易之合理、商工省亦與大藏省採取同一步驟、決定對於為輸入匯兌許可制基礎之統制重要輸入品對策問題、再次加以檢討、不日開會討論一切、據商工省方針調查、防禦除品、輸出品原料、由國外輸入之國內生產品等之輸入、輸出生產分配各情形、以資決定合理的限制輸入政策之參考、其結果除國防用品、輸出品原料等不可或缺之物品外、不必要品之輸入、必受大限制云、

政院撥款修理登封測景台及三闕

◎南京八日電、行政院日前決議撥萬元修理豫登封天文古蹟周公測景台及「太室」「開母」「少室」三闕、中央研究院及古物保管會、延聘建築專家設計修理工程、準備前往修葺、並將派天文專家余青松・高子平・前往研究、按測景台在登封告成鎮、周公都洛陽在此以土圭測日景、元代增建高台、為我國僅存觀測天文古蹟、三闕創於東漢安帝時、在藝術建築史上均極重要、

河南福公司總經理在倫敦歡宴孔特使

◎倫敦七日中央社哈瓦斯電、在中國河南省經營煤礦之「福公司」總經理佐特羅夫少將、本日晚間、宴請中國慶賀英王加冕特使孔祥熙博士、金融界人士與焉、後公司發表通告、宣佈將在董事會上從事改組、席間所討論者、為中國煤礦合作、礦務經營所得結果殊滿意、「在目前情形之下、中國境內、尤其是河南省本公司礦產所在地、最近一年、一般局勢已漸告安謐、本公司各事業、以與目前已經減低公司資本之時期」、即遵照本國方面、倘不再發生何項糾紛、而中國政局亦可維持現狀、則公司資本減低之後、在最近將來自可分派紅利云、

岡本抵滬

日本新任駐華大使館參事官兼駐滬總領事岡本季正、昨日下午抵滬、定今日到署接事、在滬稍事料理、即入京訪晤駐京總領日高信六郎、商要公、又現任代理滬總領事吉岡、日商會會長吉田、日僑居留民團長甘濃等、定今（九日）下午七時、在蓬路日本人俱樂部舉行聯合歡迎、

英大使返京

英國駐華大使許閣森、於前日抵滬、參加今晚舉行之英僑慶祝英皇加冕盛大舞會、原擬依主持十二日慶祝典禮後、始行返京、現決定移京典禮、改由駐滬艦隊司令李德中將主持、故在滬僅留一日、即於昨晚返京、定十二日在京招待我國長官及各國外交代表、舉行慶祝會、

汪訪蔣委員長致候

定今晚離滬返京

中政會汪主席於前日抵滬後、曾往訪蔣委員長致候病狀及起居、並詳談一切、約一時許始行辭出、聞汪主席定於一二日內離滬返京云、（中央社）又訊汪精衛氏前日偕張群等來滬、延諾爾醫生檢驗身體、並料理私務、業已事畢、定今晚乘夜快車返京、（大公社）

賀耀組訪于學忠

明日赴陝月中飛蘭

◎南京八日中央社電、賀耀組八日晨訪于學忠、商談省府移交事務、預定十日乘車赴陝與顧祝同晤談、約十五日左右可飛蘭就職、

邵力子等抵滬

中央宣傳部部長邵力子、參謀總長程潛、衛生署長劉瑞恒、及財次鄒琳諸氏、前晚由京來滬、昨晨抵埠、

韓復榘赴膠東

◎濟南八日電、韓復榘八日晨乘汽車赴膠東巡視、先到章邱視察後、再轉往各縣、預定週後返濟、軍政事務由劉書香張紹堂李樹春代拆代行、

邵毓麟出國赴任

新任駐橫濱總領事邵毓麟、昨晨乘日郵船照國丸離滬赴任、

滬日總領署設經濟調查部

曾彌益任部長兼領事將由日返滬

內田在滬調查昨訪張群

日本駐滬總領事署內、設立經濟調查部事、現積極籌備進行、由日本駐華大使館三等書記官曾彌益為籌備主任兼部長、現因上海方面日大使館辦事處撤去、為曾彌益便利處置各項經濟上事宜起見、又任其兼領事之職、另由新任副領事島田、任副主任職、曾彌益於四月二十八日隨日大使川越返日報告、聞已定本月十七日搭秩父丸返滬、進行經濟調查云、（華東社）

東京東亞興業會社社長內田勝司、此次來滬調查財政金融狀況、連日除分晤正金銀行經理矢吹敬一、三菱銀行經理野崎正美、三井銀行經理深井斌等日方金融界要員外、昨日上午復赴亞爾培路訪晤中政會秘書長張群、談約半小時餘始辭出、現聞內田俟今明日在滬事畢即入京一行、俾再拜會各方、並調查京市工商業及金融狀況、將調查所得、供將來對華發展工商業之參考、按內田為日財界有力人士、此次來華考察、其含意殊為深長云、（大公社）

今日「五九」國恥

各界舉行紀念會

今日為「五九」國恥紀念日、本市市黨部、除召集各界代表、於上午十時、假文廟路民眾教育館舉行紀念大會以資警惕外、並停止娛樂宴會、下半旗一天誌哀、南市滬北各大戲院、各影戲院、各游藝場、一律停止營業、全市各無線電台、亦停止播送、軍警機關、特派警士嚴密防範、以策安全、◎南京八日電、中央九日晨在中央黨部大禮堂、舉行國恥紀念會、首都各界代表、定上午九時、在京市黨部大禮堂舉行、全市一律下半旗、並停止娛樂宴會一日、京市黨部並印發告同志同胞書、

日駐軍在津郊演習

◎天津八日中央社電、津日駐屯軍定十日夜在縣東鄉大畢莊・河莊子・歡坨村・嵩莊子一帶、演習野外打靶、津縣一分區已通知附近住戶、聞聲勿驚、又日軍在農田附近演習時、禁止行人、東南鄉農民認為影響耕耘、將推代表請主管機關設法轉函變通辦法云、

義召回駐英記者

禁英報在義發行

◎羅馬八日國民社電、宣傳部今日發表公報稱、英國報紙現正進行反法西斯運動、義國政府因此已將倫敦所有義國新聞記者全體召回、英國各報、除每日郵報晚間新聞報及新觀察報外、一概禁止在義國境內發行、

南昌女子競走

中央社南昌八日電、南昌市八日舉行女子競走會、參加者七十餘人、繞行街市計長四公里、王毅香以四十一分十九秒榮獲冠軍

請行經南京路諸君注意！

電車公共汽車增設中段驛站

顧客上車下車從此毋須繞道

查本路公用交通、計有電車與公共汽車等兩大路線、而行共間、驛站密佈、來往乘客、向稱便利、年前中段（福建路口及山西路口）車站裁撤取消、以致有事於本路中段之乘客、感感不便、本商號等、迭接各方顧客來函、命爲繞道購物、殊覺艱苦、本界工部局有鑒於此、特於最近起、頒佈下列行車停站：

（一）公共汽車新站

由東至西在冠生園門前增設車站

由西至東在虹廟門前增設車站

（二）有軌電車新站

由東至西在直隸路口增設車站

由西至東在交通銀行門前增設車站

上項停車辦法、近日業已正式實行、而上下乘客、亦稱便利不止、惟是實行伊始、凡我中段之顧客、誠恐尚有未盡週知、用特公告如此、幸祈　注意爲荷。

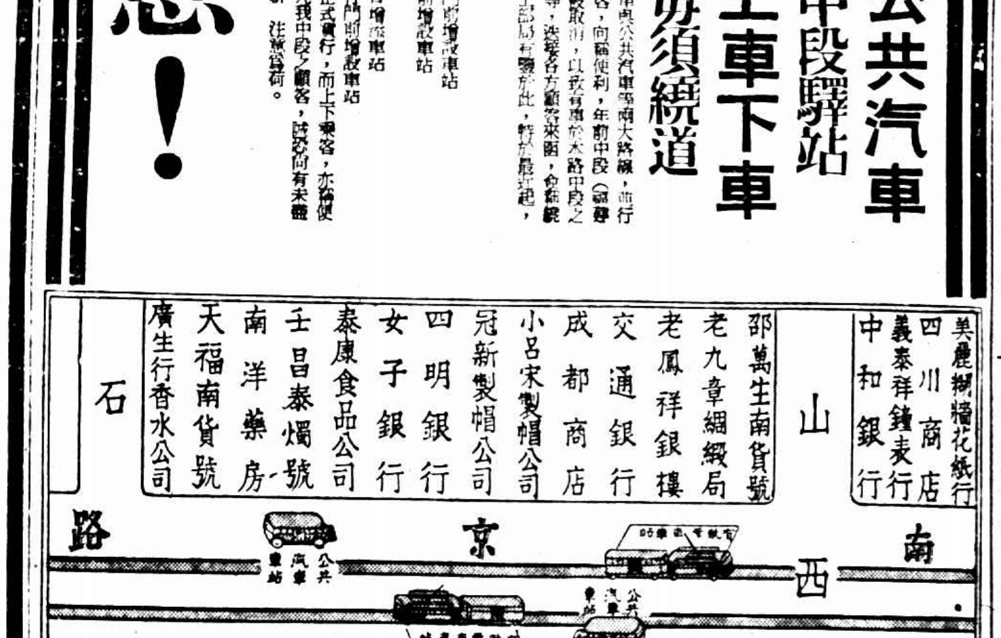

工作不問其為勞心或勞力如操持過度均能使腦力疲乏體力低減但苟血液豐富良好則培補而復原之亦甚易易決不致引起過分之疲倦因週身神經及其他組織胥賴鮮紅豐富血液為之滋補壯強假使血液不足不良則工作縱甚輕微亦能招致長時間之困倦在此種情形之下一服**韋廉士醫生紅色補丸**以增進血之質量實有莫大之裨益此丸由其迅速補血益血健腦強身之功能使從事工作者無過分吃力過分疲勞之感如南洋爪哇陳為德君即其顯著之一例也陳君原籍福建興化現為爪哇吧城老巴剎徑望生十五號之有名布商其書云「鄙人前因身體不佳公餘之暇總感疲憊眩暈背痛飲食減少夜不安眠終至生活無味後服**韋廉士醫生紅色補丸**不久即見病去身強精力充足每日工作毫不覺苦實深感謝」

一日工作之後君覺過分疲倦吃力乎君患血虧腦衰各症如血虛腦弱胃呆不眠早老腰肌痛神經痛尻系痛久病之後身體虛弱或婦科各症乎若然請一試**韋廉士醫生紅色補丸**看其如何迅速裨益於君亦猶其裨益陳君及其他無數人士也且此丸男女老少一律適用

各藥房皆有出售或逕向上海江西路四五一號韋廉士醫生藥局函購每瓶法幣一元五角六瓶八元郵力在內

穆恕再家使女 不願下嫁

——瞧不起田舍郎

「看死還棄生根一世沒有出息」

要求解除非法婚約

謂未徵得本人同意

[illegible]

開庭 原告律師陳述稱、當訂婚時原告年幼、既絕未征得本人同意、尤毫無自主之能力、待至年事稍長、并得悉前情、即竭力反對、乃被告幾次集約鄉民、希圖搶親、現在原告已屆成年、乃于本年三月廿九日、委請律師解除非法婚約、致函被告、詎反以匿名信

褒瀆 誹謗原告之代理人、并擬擇於四月十七日圖謀搶親、故逃出來滬、以一個孤弱女子、實不願犧牲于惡勢力之下、故依民法九七二條規定、請求解除婚約等語、訊之王林英並云、我看死還棄生根一世沒有出息、故不願嫁他、官云、他這個人到底如何不好、你們會面過否、答、沒有、官[illegible]、旣未見過、你怎知道他沒有出息、答、就是他好得我亦不願嫁他、官

發財 乃傳訊被告未到、由律師代理陳述、雙方訂婚已十餘年、原告成年亦已多年、未曾表示不同意、而被告訂婚化去財禮不少、豈能隨便解除婚約、至此、庭諭出外和解、候定期再訊、

溧陽縣長舞弊看管

[illegible]現任溧陽縣長[illegible]、前被地方公民周克銘・[illegible]・史[illegible]・朱[illegible]等、向省方呈控舞弊一案、經省府派監察使[illegible]、[illegible]、日前由省府派委員一人・民廳派一人・[illegible]

洛屬各縣旱災甚重

[illegible]

◎洛陽八日電、洛陽各縣亢旱成災、災民餓死者甚夥、並發生無法生活自縊者數起、據老者言、本年災重、爲六十年來所未有、

教皇又擬發表詔書 嘉尚民治國家

義政府人士甚爲注意

◎巴黎八日中央社哈瓦斯電、晨報駐梵蒂岡教京訪員頃宣稱、教皇庇護斯十一世、聞又擬發表詔書、稱各民治國始能爲天主教保障和平自由與自治權利、義國政府人士、對於此項傳聞、甚爲注意云、（按教皇曾於三月十四日發表詔書、指責德國政府違反教務條約）、

戈林表示 德加緊建造新飛船 德美航務不停辦

◎柏林七日中央社路透電、德政府所派調查興登堡號遇禍原因之委員會共六人、著名齊柏林飛船駕駛員愛克納博士、將爲主要委員、該委員會定星期日在列浦集議、博士今日對客宣稱、因外間流言孔多、故興登堡號遇禍或出於奸人暗算問題、因須加以澈查、但美政府與其海軍部組織皆甚精密、故有意損毀一節、今似僅餘絕微之可能性、以意度之、因氣候而感動雷力、或爲遇禍之主因云、航空部長戈林將軍、頃佈告今德飛行員、稱渠亡命佛利特里沙芬所造之新飛船、趕速竣工、將以該飛船補興登堡號之闕、吾人創辦德美間之航空業務、當益視前猛進云、

美仍繼續研究飛船

◎華盛頓七日中央社哈瓦斯電、德國大飛船「興登堡」號失事之後、美國海軍部長史漢生頃宣稱、「本部對於飛船適用問題、仍當加以研究、並不因「興登堡」號慘劇、而有所變動、緣此船起火、係因氫氣所致、至美國飛船、則用氦氣而不用氫氣、自無着火之虞也」云、

解除氦氣出口禁令

◎紐約七日中央社路透電、美參議院軍事委員會於德飛船興登堡號焚燬後、震悼之餘、通過議案、將目前美國操有專賣權之氦氣、解除其出口及商業售買之禁令、凡非軍事用途、在合乎總統所批准之規則下、得將該項氣質出口、凡美籍私人、或國內商業機關之欲購備氦氣者、亦可照准、惟政府在國防必需之時、得將該項氣質購回、此案成之後、氦氣之售賣、固不生問題、但軍事委員會委員、對於美國是否能以充量之氦氣、供給德國飛船之用、仍屬疑問云、

萊曼大尉傷重殞命

◎萊克赫斯特七日中央社路透電、以顧問資格乘興登堡號大飛船至美之萊曼大尉、於該飛船遇禍時、由舵室躍下受傷、今日已死於此間醫院中、當其入醫院時、傷勢甚重、已無生望、故即爲行宗教最後儀式、萊曼曾語客曰、余不知曷爲遇禍、全船轉瞬即了云、同時興登堡號之指揮普魯斯大尉之傷勢、聞亦危殆、

國民大會兩法規修正案原文（續）

第二節 蒙古西藏之選舉

（第二十八條）蒙古選出之國民大會代表、其名額如左、㈠由[illegible]選出者九名、㈡由[illegible]選出者三名、[illegible]選出者九名、[illegible]選出者七名、

（第二十九條）西藏選出之國民大會代表、其名額如左、㈠由在西藏地方有選舉權人選出者十名、㈡由其他省區內有選舉權之西藏人民選出者六名、

（第三十條）第廿八條第一款第二款及第廿九條第一款所定應出之國民大會代表、其候選人之推選及代表之選舉、分別比照[illegible]各省區域選舉之規定、但[illegible]推選之候選人、由國民政府就中指定三倍、於各該款所定應出代表之名額候選人、

（第三十一條）第廿八條第[illegible]款或第廿九條第二款所定應出之國民大會代表、其候選人之推選及代表之選舉、分別比照[illegible]之規定、

第三節 在外僑民之選舉

（第卅二條）在外僑民選出之國民大會代表、其名額如左、[illegible]

（第卅三條）[illegible]

第四節 軍隊之選舉

（第卅四條）[illegible]國民大會代表三十名、

（第卅六條）軍隊國民大會代表候選人、依左列各款推選之、㈠陸軍、每師各推選候選人二名、每一獨立旅或每一特種兵團、其人數在兩團以上者、各推選候選人一名、[illegible]、㈡海軍、[illegible]、㈢空軍、[illegible]、㈣軍事教育機關、[illegible]、前項推選之候選人、由國民政府就中指定九十名爲候選人、

（第卅七條）軍隊國民大會代表、[illegible]選舉之、

（第卅八條）軍隊國民大會代表候選人、應具有左列資格、㈠有選舉人之資格、㈡年滿二十五歲、㈢曾任國民革命軍服務九年以上、著有勳績或曾任軍事教育機關學業、學行俱優者、

第五章 選舉總事務所及選舉監督

（第卅九條）中央設國民大會代表選舉總事務所、直隸於國民政府、[illegible]、選舉總事務所之組織、以命令定之、

（第四十條）各省選舉總監督、[illegible]

（第四十一條）直隸於行政院之市設選舉監督、以市長充任、

（第四十二條）[illegible]之選舉、以內政部長爲選舉總監督、蒙古西藏之選舉、以蒙藏委員會委員長爲選舉總監督、在外僑民之選舉、以僑務委員會委員長爲選舉總監督、軍隊之選舉、以[illegible]爲選舉總監督、

（第四十三條）蒙古西藏、在外僑民及軍隊之選舉、[illegible]、由選舉總事務所派充之、

（第四十四條）推選人、選舉人及候選人之資格、由選舉監督審查之、

（第四十五條）選舉日期及選舉區所、由選舉監督定之、

（第四十六條）關於國民大會代表選舉之投票、開票、[illegible]人員、由選舉監督派充之、

（第四十七條）選舉監督[illegible]、於其辦理選舉區域或區域內、不得爲國民大會代表之候選人、

（第四十八條）國民大會代表之當選證書、由選舉監督發給之、

第六章 選舉及當選無效

（第四十九條）有左列情事之一時、其選舉無效、㈠選舉人名冊、因舞弊涉及[illegible]三分一以上、經判決確定者、㈡辦理選舉違背法令經判決確定者、

（第五十條）選舉無效、應即依法改選、

（第五十一條）有左列情事之一時、其當選無效、㈠[illegible]、㈡[illegible]、經判決確定者、㈢當選票數不實、經判決確定者、

（第五十二條）當選無效、或當選人[illegible]時、以第八條所定之[illegible]遞補、

第七章 選舉訴訟

（第五十三條）[illegible]、得自選舉日起十日內提起訴訟、

（第五十四條）[illegible]、得自當選人姓名公布日起、五日內提起訴訟、

（第五十五條）選舉訴訟、應先於其他訴訟案判決之、[illegible]

（第五十六條）關於軍隊之選舉訴訟、[illegible]

第八章 附則

（第五十七條）第四章所列各區域選舉[illegible]、其代表得由國民政府[illegible]之、

（第五十八條）本法之解釋權、屬於國民大會[illegible]、

（第五十九條）本法施行細則、以命令定之、

（第六十條）本法施行日期、以命令定之、

蘇城拓寬街道開始拆讓房屋

蘇州城區街道拓寬、現定六月中開工者、計有㈠道前街、府前街、十梓街、護龍街、㈡臨頓路、齊門大街、㈢閶門大街、東北街、[illegible]、㈣十全街、[illegible]、以上共計幹路四條、同時[illegible]之城門、計[illegible]共四門、[illegible]

昨日上海春季大賽馬第五日成績

第一次（四分之三哩）新搖會馬賽共十四匹馬起步

馬名	騎師	磅數
㈠威而芬而Wolfenfels	牛島卜	153磅
㈡明腦Mintlaw	雯拿特	147磅
㈢R. D	美登	147磅
㈣勃夫羅皮而Buffalo Bill	哈石特	155磅
㈤The Pawky Duke	衣克明	150

[illegible]

第二次（一哩四分之一）新馬賽共十四匹馬起步

馬名	騎師	磅數
㈠唐亞司丁Don Austin	肅特	155磅
㈡Fancflight	馬勒	155磅
㈢Gilte Edge	恩加耶沙	149磅
㈣The Swan	納特	153磅
㈤White Comedian	愛惠脫	162磅

[illegible]

第三次（一哩）二等老馬賽共十四匹馬起步

馬名	騎師	磅數
㈠Scramble Morn	派金	168磅
㈡Snapshot	美登	157磅
㈢Stolzenock	爾登	165磅
㈣Victory King	雷	[illegible]
㈤White Jubilee	及克	150磅

[illegible]

第四次（一哩半）老馬大減磅賽共八匹馬起步

馬名	騎師	磅數
㈠White Wine	愛惠脫	[illegible]
㈡Sammy	開納	[illegible]
㈢Mightflight	西馬勒	[illegible]

[illegible]

第五次（九法郎）新搖會馬平力台賽共十匹馬起步

馬名	騎師	磅數
White Scamp	麥根	[illegible]
Sparenock	鄧司	[illegible]
Autumnlight	馬勒	[illegible]
Oban Bay	[illegible]	[illegible]
Windsor	納特	[illegible]
Naorenzie	近生	[illegible]
Royal Beo II	拿特	[illegible]

[illegible]

第六次（一哩）新馬賽平力賽共十匹馬起步

馬名	騎師	磅數
㈠Busted Straight	納特	160磅
㈡Brisk Morn	[illegible]	158磅
㈢Candito	克拉	157磅
㈣Wild Goose	雷克	160磅
㈤Early School	美登	150磅

[illegible]

第七次（一哩）新馬賽平力賽共十匹馬起步

馬名	騎師	磅數
㈠The Gander	納特	163磅
㈡Don Victor	[illegible]	158磅
㈢White Coronation	愛惠脫	158磅
㈣Wimbledon	利納	147磅
㈤Friensenfels	牛島卜	158磅

[illegible]

第八次（十一法郎）老馬平力台賽共十匹馬起步

馬名	騎師	磅數
㈠Stop Loss	納特	153磅
㈡The Frigate	恩加耶沙	168磅
㈢Benlomond	泊脫亨	167磅
㈣Moo Tan Hua	麥根	167磅
㈤Scarlet Morn	福登	169磅

[illegible]

第九次（十一法郎）二等老馬賽共十二匹馬起步

馬名	騎師	磅數
㈠Magic Eve	美登	163磅
㈡American Ribbon	及克	161磅
㈢Bustflight	愛拿特	163磅
㈣Pageant Morn	派金	168磅
㈤Castle Ribbon	馬勒	168磅

[illegible]

第十次（一哩四分之一）新搖會馬賽共十九匹馬起步

馬名	騎師	磅數
㈠Radio Eve	美登	162磅
㈡The Goldfinch	恩加耶沙	152磅
㈢Effinham	及克	155磅
㈣Busted Flash	納特	158磅
㈤Un Un	雷特	156磅

[illegible]

第十一次（一哩）三等老馬賽共十二匹馬起步

馬名	騎師	磅數
㈠Prince of Athens	納特	157磅
㈡Florizel	衣克明	165磅
㈢Servus	泊脫亨	163磅
㈣Lucknow	[illegible]	169磅
㈤Stormflight	愛拿特	166磅

[illegible]

A第十二次（一哩）二等老馬賽共十匹馬起步

馬名	騎師	磅數
㈠Kings Jubilee	鮑特	155磅
㈡Alpino	納特	157磅
㈢Bright Eyes	麥特	155磅
㈣Smart Morn	派金	162磅
㈤Gypsyflight	馬勒	158磅

[illegible]

第十三次（一哩四分之一）馬夫賽共十匹馬起步

馬名	騎師	磅數
㈠Portmarnock	馬夫	165磅
㈡Swap	馬夫	[illegible]
㈢Stolzenfels	馬夫	[illegible]
㈣Happy Lad	馬夫	[illegible]
㈤Pathfinder	馬夫	[illegible]

[illegible]

上海靜安寺路對面

得利車行

英國飛舞牌 THE WHITWOOD 雙輪汽車

新到一九三七年最新式

是中國第一部新到

歡迎試車

小巧玲瓏 駕駛容易 式樣美觀 用油極省 座位舒暢 可坐二人

有汽車之效用 無汽車之費用

來價一千四百元特價八百五十元

國民政府航空公路建設獎券辦事處

發行第三十五期獎券

發行數目 本期獎券共發三十萬張每張分作十條每張售國幣拾圓每條壹圓共計三百萬圓

獎金總額 獎金總額共國幣壹百四十九萬九千九百五十十圓實售券數無論多少獎金概由財政部保證依照下列獎額十足付給獎金之分配如左

一等獎一張	獨得廿五萬元	共廿五萬元	
二等獎四張	各得五萬元	共二十萬元	
三等獎二十張	各得一萬元	共二十萬元	
四等獎一百張	各得二千元	共二十萬元	
五等獎三百張	各得五百元	共十五萬元	
六等獎六百張 獎券末三字與一等獎末三字號碼相同者	各得一百元	共六萬元	
一等獎末二字相同 二千九百九十九張	各得五十元	共十四萬九千九百五十元	
一等獎末一字相同 二萬七千張	各得十元	共二十七萬元	
一等獎上下聯號 附獎二張	各得六千元	共一萬二千元	
二等獎上下聯號 附獎八張	各得一千元	共八千元	

總共中獎之券三萬一千零三十四張 共國幣一百四十九萬九千九百五十元

開獎日期 民國二十六年六月四日在上海當衆開獎

給獎日期 獎金於開獎後七日憑中獎獎券向各地中央中國交通三銀行十足領取

何處購券 凡懸掛獎券辦事處之藍地白字標識之公司銀行商店均有出售

附白 第三十四期獎券業於本年五月七日在上海逸園當衆開獎所有中獎獎券可逕向各地中央中國交通三銀行兌獎至第三十四期中獎獎券給獎之有效期間爲自民國二十六年五月十五日起至民國二十六年十月三十一日止

英國 亞士北羅 藥片

製於英屬澳大利亞

恒爲安全之保障

人有享受完美之健康者。亦有病居醫院掙扎生存者。億萬人士晨間外出，健適清和。然事先並無絲毫警告。忽然頭痛，神經痛，神志不甯等痛症。至於傷風及流行性感冒之傳染。其突然發生，直類意外。凡此種種病症，其全球風行之療治名藥。則爲亞士北羅。蓋其成功，由於解除痛苦之結果，能速卽加以證明。而其安全，則因無損心臟，無任何不良之反應。請常依照說明，服用亞士北羅，以解除疼痛，頭痛，傷風，流行性感冒及風濕骨痛可也。

'ASPRO'

亞士北羅藥片之十五大功用

（一）能在五分至十分鐘內治愈頭痛

（二）能使失眠之人安靜熟睡

（三）能一夜治愈風濕骨痛

（四）能解除神經炎及腦神經痛之煩擾

（五）能治牙痛驅除牙患

（六）如法服之能於廿四小時內制止傷風及流行性感冒

（七）效用神速無損心臟

（八）能解除腹部腸刺痛

（九）能減退熱症之熱度非常迅速

（十）能醫治劇烈之坐骨神經痛及腰痛

（十一）隨時可服無論舟車出外居家辦公均可服之

（十二）婦女精神及經期腹痛服之非常見効

（十三）醒酒提神

（十四）能減退骨痛熱及馬來瘧疾之熱度

（十五）喉痛及扁桃腺炎取此藥片溶水漱口非常見効

傷風感冒首次服亞士北羅三片

總經理 上海天祥洋行 廣東路十七號

總發行處 以下各大藥房：中英、五洲、中西、中法、華美、天津、正威、南洋、集成、大中、金龍

(20)

中國人請服中國人丹

人丹

衛生署成藥登記證成字第四六五號

商店代售利益優厚批發詳章函索即寄

上海中法大藥房總經理

龍虎商標　完全國貨

平時服用　隨時含嚥……飯後吞服……

病時服用……

「密電碼」之新革命志士高占非在新華新片「瀟湘夜雨」中演出。

銀風銀雨

（銀人）

▼華安對麒麟樂府之一「斬經堂」異常重視，日來正積極籌備出奇制勝之宣傳計劃。

▼月明繼「秘密女探」之新片已決定爲「胭脂盜」，由鄭麗珠兼飾兩角，內容緊張熱烈，與「秘密女探」異曲同工。劇本昨已送京檢查。

▼羅明佑已於昨日赴港，因香港皇后大戲院定期英皇加冕日開映美國出版之「天倫」。

▼中電場「密電碼」六日起在杭州聯華大戲院開映，雖天雨而每場滿座。

▼袁美雲王引連日拍「花開花落」甚忙。

▼前夜瘦皮猴韓蘭根手挽一摩登小姐在南京路先施公司門口往西步去，很不錯的樣子。

▼晉京參加電教協會之電影巨頭已聯袂返滬。

▼梁博喜事，上海影界多有接到他的精美的請帖。

▼「密電碼」收音師潘武鼎昨又來滬，住中國飯店。

八十七師參加拍攝〇〇〇〇

追求孀婦　覬覦少艾多金

周張氏墮情網貽後悔

詐術誘姦妨害風化欺騙財物公然侮辱

……向法院控告姘夫鄒志義犯數罪……

住法租界金神父路花園坊卅五號本地婦人張周氏、今年卅二歲、又名張[illegible]華、近延律師代理具狀特二法院刑庭、自訴環龍路一四二號義華京貨店主姘夫山東人、鄒志義（今年卅四歲）詐術誘姦妨害風化、並欺騙財物、公然侮辱、附帶民訴賠償損害、據稱、自訴人於民國廿一年間、因事至五馬路北首茂記鞋行、有該行賬房即被告、探知自訴人、

文君少艾　稍有積蓄、行蹤所在、即來追求勾引、詭稱彼尚未有妻室、願與自訴人結爲夫婦、白頭偕老、自訴人知識薄弱、被惑失身、被告即得寸進步、施其欺騙手段、詭稱彼在俄國多年、能操俄國語言、如在法租界俄僑聚居之處開一俄人日用雜貨店、

定可獲利　自訴人信以爲眞、前後交付現款二千元及紅木器具、被告乃在環龍路開設義華京貨店、營業尚稱不惡、詎料被告對自訴人不思報德、反時加侮辱、毆罵凌虐、自訴人情知有異、於上月起留意探察被告之行動及

往來信件　始知被告家有妻子、常將店中之款寄回山東原籍家用、對自訴人初則詐術使自訴人誤信有配偶關係、聽從奸淫、繼則意圖自己不法之所有、以詐術使人將所有物交付、終則用強暴行爲公然侮辱、請求依刑法二二九條三三九條三〇九條第二項各罪訊辦、

附帶民訴　判令償還被騙之款二千元及紅木器具云云、法院收狀、於昨日由陳推事蒞刑二庭傳訊、被告不到、亦無律師代理、僅自訴人一造偕代理律師到案、經庭上訊問事實一過、自訴代理律師稱、被告今日抗傳不到、應請出票拘提被告到案訊究、庭諭候改期再核、

皮鞋店主婦被拐

北四川路橫濱橋[illegible]里口開設[illegible]修理皮鞋店主[illegible]寶、年廿六歲、其妻夏[illegible]

浙運二百公尺第一姚淑陔（鳳子）

嘉善東外盜刦　事主受傷

嘉善訊、東門外日暉橋北首、離城開市僅數十步、居民邵[illegible]意、年九十歲（紹興人）、係一富翁、致被盜匪覬覦、前晚七日十一時許、忽來匪徒十餘人、口操雜音、手執兇器、打門入內、搶奪財物、家人聞聲、急喚工人張長寶・吳春林・馬聯康・張連和等捕盜、[illegible]盜匪等竟持械抵抗、工人馬聯康一人敵五匪、身受重傷、張連和亦與匪徒[illegible]戰、後被入匪擊仆、胸部受刀傷、深三寸許、張連和[illegible]負傷泅河脫逃、匪等即[illegible]意搶刦、計損失白米卅八石、香煙及房內一切物件銀洋首飾衣裝、船去、當由人[illegible]告東門公安第二派出所、[illegible]往[illegible]捕、匪已遠走、昨晨受傷者送善醫醫治、工人馬聯康受傷甚重、生命垂危、均由失主邵得意負擔醫藥、[illegible]此次損失約洋計在五千元以上、此案發生後、縣長顧[illegible]震怒、令飭所屬限三日內須破案、

福煦路　正章洗染商店

洗染界權威　全市服務　免費收送

電話三三一七三號　福煦路七二四號呂班路口

敬送遺精早洩自療法　向上海老北門[illegible]家街十一號[illegible]

贈　附贈御夫秘術　[illegible]洋二角（依法行之、能使丈夫不作越軌行爲）[illegible]

[illegible]

小洋一角

購冠生園小茶餅乾一包美味可口且能充飢旅行饋贈最爲便利逢星期六及星期日買二包送一包

浙運足球航空戰浙大時小黑炭頂球情形（鳳子）

郵局職員中美人計

北四川路郵政總局職員本地人汀炳根、家住南市阜民路一百二號、一月前有售賣肉鬆之蔣姓者、因與汀時有買賣、遂相識、某日蔣乃邀汀炳根同往南市大境路一百卅三號閒談、由蔣之介紹、又識崇明人施蔣氏（年廿四歲・家住北山中路五十七號[illegible]、又名雪梅）、[illegible]氏本有丈夫、現已離婚、我家境貧寒、生活困難、[illegible]求江時加幫助、在此一月之中、[illegible]互通、前日施[illegible]又函[illegible]江在[illegible]旅館[illegible]面、相約江來去、前[illegible]氏又約[illegible]在原處會面、江[illegible]於下午七時許[illegible]、[illegible]與[illegible]談、[illegible]稱、彼有許多要事相商、立談不便、遂同赴福建路三〇二號通裕旅館、開廿四號房間、不料時隔未久、突[illegible]氏之丈夫施阿四率領流氓文明・毛榮[illegible]・[illegible]陽・吳其根・朱克寶等六人闖入、押江誘奸有夫之婦、大施威迫、勒令江出款一百元、否則[illegible]

大通藥水棉花廠火燒

法租界金神父路季家弄八十號大通藥水棉花廠、於昨晨九時、不戒於火、登時延燒、焚去廠屋平房十間、損失約有萬元、起火原因不詳、

義和橡膠廠　發生勞包糾紛

本市[illegible]閔[illegible]路[illegible]義和橡膠廠、僱男女工百餘人、因[illegible]營業[illegible]由[illegible]森林承包全部工作、由[illegible]將包[illegible]高子[illegible]・湯[illegible]生乃陳等向工人索取保證金一二十元不等、方能繼續工作、否則即予停職、於是引起工人之不滿、經呈請黨政機關、及總工會要求援助、昨晨八時許、該工人等廿餘人、正[illegible]探[illegible]消息之際、突被陳等一面號令工人解散、一面嗾使流氓四十餘人、手持利器兇毆、致工人周[illegible]・[illegible]振嘉・張德[illegible]等受傷[illegible]、[illegible]傷者十餘人、聞該工人等已自投地院驗傷、並延律師提起刑訴、聲呈[illegible]黨政機關及總工會要求緝究法辦、

新瑞安輪沉巡船　人均獲救損失頗巨

[illegible]海訊、兩浙鹽務稅警局第三區第一分局稅警第七十五隊第十九號巡船、於上月卅日由外海抵[illegible]、繳納紺緝之私鹽、本月五日上午七時由隊長孫[illegible]分隊長陳文澄率領稅警十九名、乘該巡船放洋巡緝私鹽、不料當夜十一時五十分、在舟山旗頭洋面與航行[illegible]溫間之新瑞安輪相撞、該巡船竟遭撞破沉沒、該隊長陳分隊長等均落水、當經該輪船長周省生督同水手竭力施救、將落水人員全數救起、未喪一命、該巡船中存有步槍十六支、木殼槍二支、土砲二十餘門、彈藥多箱、棉衣制服一百套、及零星物件、皆付諸洪流、無法打撈、該隊長等經救入該輪更衣後、即向周船長交涉、勸令該輪折回定海、遂於六日上午六時半抵鎮、雙方解由上海航政局寧波辦事處會勘一過、予以錄案、以備航政局處分、該輪因載有男女搭客八十餘人、即於午刻離鎮開滬、該隊長以損失過巨、復託稅警第七十四隊隊長吳善樑隨輪赴滬、要求該輪局賠償損失、

天祥珠鑽號

贖當　墊款　重價兼收各種

赤金洋金　白金鑽石　珍珠寶錶　翡翠鐘錶　古玩書畫　象牙風扇　電氣馬達　上等木器　打字機　收音機　縫衣機　照相機　千里鏡　脚踏車

電話通知派員接洽

陳列押款期滿書畫歡迎參觀

廣西路十二號愛多亞路口……　電話九六四八四號

外埠當票均可代贖

大不同

老牌命相專家精究地理風水

地址上海靜安寺路跑馬廳對過同福里一號●電話[illegible]

浙運建了踢破全國之唐曼英（鳳子）

三分飼育　十足收成

養蠶是生利的事業，祇要飼以桑葉，將來吐絲作繭，獲利甚豐，可謂「三分飼育，十足收成」。

儲蓄之道，與養蠶無異，有志儲蓄者，亦祇要酌節靡費，每月節省三元六元十二元，按時來本會儲蓄，將來亦自能積少成多，本利豐收，而且每月有特彩二萬五千元之希望，倘能中彩，更可立時致富，其利益更為巨大。

加入本會每月所存的數目甚少，而利益極大，與飼蠶相仿，且飼蠶往往日夜辛苦，而本會則手續簡便，行之輕而易舉，趁此大好良辰正屆蠶時，有志十足收成者，幸早入會。　詳章承索即奉

中央儲蓄會

會址上海漢口路一二六號　電話一七二四九

26-12

今夏無瘧疾 祇須購備 嫦娥蚊香

各種飛蟲毒蚊 聞香立斃 藥力只殺蚊類 對人無害

採取以科學方法培植之除蟲菊加以殺蚊藥劑配合製成。功效靈驗祇須焚點一盤蚊蟲頃刻匿跡

蚊香盒蓋可換日用上等贈品

本公司出品之嫦娥牌滅蚊香殺滅蚊蟲靈驗無比早已馳名海內外以前本公司曾行之抽獎贈品辦法遵行政府法令不再舉行發給贈品辦法特提倡本牌蚊香起見改訂贈品辦法如下

◎凡積有嫦娥牌滅蚊香盒蓋兩隻者掉換本牌138中號嫦娥香皂一塊

◎凡積有嫦娥牌滅蚊香盒蓋六隻者掉換四號永美白花露香水一瓶

◎凡積有嫦娥牌滅蚊香盒蓋十隻者掉換87大號嫦娥牙膏一支多則加推

蚊香盒蓋兩隻 可換 中號嫦娥香皂一塊

上海永和實業有限公司出品
分發行所南京曾昌漢口重慶天津
營業科 上海老北門

各藥房各襪廠百貨商店各煙兌商店均有出售

聞所未聞之惡劣手段

洋行職員 痛恨妻蠻不堪滋擾

影響及外界 請調解離異

住法租界愛多亞路南京大戲院後面在某洋行任事之本地人周之楨，年逾而立，於民國六年間，娶本邑女子王儀章為室，結縭之後，夫婦情感初尚融洽，去民國廿一年間，王儀章之態度忽然大變，日常無事生氣，動輒口角，即夫婦爭吵，是年三月間王忽發瘋，未久，周之楨接到恐嚇信一封，內云，速與王儀章解決，如不出數了結，將以手槍對付，周當將此函報告法捕房，請求注意保護，詎王又忽回家，每日指桑罵槐，摔碗，擲傢俬碗四只，又將

◇◇燒紅熨斗放牀上◇◇

竈間燃火，用以燒死為要挾，王見計不成，又變更方法，今日命老太婆速送國幣百元來家，追送到，又令退回，越日再囑某寶店送來四千餘元之珠寶飾物，翌日又令送來皮鞋十三雙，囑某公司送來洋貨，二友實業社送來毛巾，兩廠綢莊送來綢緞，

◇◇即逐一擇之退去◇◇

門庭若市，上月間，王忽佯欲遠遊，周因要知其用意不得不同居，受委律師代理具狀特二法院民庭對王儀章提起離婚之訴，法院據狀，於昨日上午由王推事開庭傳審雙方，對造王儀章未到，僅委律師到庭，周之楨一造偕律師到庭供述事實，時上當庭調解不成，仰候擇期正式起訴、

槍決販毒犯

梁瑞五 蘇州尚屬第一人

（蘇州訊）蘇州所派稽查憲兵、查獲毒販、梁瑞五一名、於去年十月間、在蘇州火車站中、搜出其所攜籐籃內紅丸五十八公斤、經解送縣政府詢問、供認此項紅丸係自天津乘津浦路車轉京滬車來蘇販賣、經與縣冬防委員會、即判處死刑、呈省政府轉奉軍委會核准、於八日下午三時、將梁犯由縣府發解後、押赴閶門外望樹墩執行槍決、蘇州販毒犯處死刑者、此爲第一人、

印傳單攻擊黨部 拿獲四人

（常州訊）本邑縣黨部於八日晨一時許、據人密報、有人在東小河沿模範印刷所、印刷荒謬刊物、常務委員王超一據報、即電知警察局、派督察長吳省方、率警會同黨部派員前往搜查、當在模範印刷所拿獲在場監視印刷人唐誠一名、並獲已經印就之武進縣黨部滔天罪惡貫滿盈敬告同胞書荒謬傳單四百多份、又將印刷人盛慶元、盛國元、唐玉生等三名、連同字盤人證、一併解送警察局、八日午後移解縣政府訊辦、

漢口怪鳥

漢口八日電、漢武勝廟街獲奇鳥、修八尺、高三尺、猴首鷹嘴、獺毛、足四趾、現送善堂豢養、

龍溪要犯十一人越獄

◎廈門八日電、漳州龍溪縣看守所、八日晨一時要犯十一名乘雷雨以鐵器毀鐐扭越獄逃、天明始覺追捕、迄晚無獲、計匪犯十名、嗎啡犯一名、內已判死刑二名、無期徒刑一名、五年徒刑三名、未決犯五名、

春運鉛球第一卡張 （有德）

小運丙組百公尺第一陳實芳 （有德）

胃腸病新藥

斯托命

斯托命藥片，依據最新藥理處方，效力正確，所以勝過任何胃腸藥品，此藥含有胃腸專藥及多種健胃要素，能深達病源，一面止痛制酸，一面補給營養要素，服後食慾增進，見效之速，自然能達到斷根之目的。

主治 胃痛 胃酸過多 胃擴張 胃弱 嘔吐 消化不良 反胃 食慾不振 腸胃炎 腹瀉 大便秘結

▲上海總批發處以下各大藥房▼

濟華堂・五洲 中西●中法●華美●正威●各藥房均售●

贈送美金首飾

緊要聲明 茲因市上偽貨充斥假冒日多故特鄭重聲明真正美金首飾係本行獨家發行各界採辦務請認明本行牌號方不致誤

本行首飾係世界通行之珍品質地十足赤色鮮艷與中國赤金一式無二本行現又大批運到上列各種美金試用起見不惜鉅大犧牲特大贈送凡剪此廣告附洋一元即贈如一只美金寶石戒指一只美金鑲寶石戒指一只大美金純金生活戒指一只純金長方[illegible]

外埠加郵費一角 付寄手續一律照附郵票代洋十足通用 [illegible]

上海新北門外民國路[illegible]號 老美豐行啟

英遜王及情人 延見記者攝影

◎法國都爾七日中央社路透電、今日英遜王溫德莎公爵、及其未來之新婦辛浦森夫人、在剛德別墅中延見英美法攝影記者十五人、任其攝取未婚前之儷影云、

高陽縣府誤報 縣長潛逃

◎保定八日中央社電、四月十三日、此間截獲由津發往高陽走私蘇織物三車、經海關派員康某來保拍賣四萬元、按關章六成提獎計一萬四千元、除所得稅等外、實提一萬三千餘元、存此間中國銀行、但關章對告密人提獎特多、高陽縣長梁志齋、因行配此項獎款、與該縣發生糾紛、曾來省請示處置、後返縣、旋因病請假、五日過保未停、逕行赴平、該縣科長等竟向省報告縣長潛逃、省府當派員調查、現知梁確在平、獎款仍在中行未貿、

墮胎後忍痛歸來

爲母發覺興訟

兒子作孽 累及老親

◇開審時被告指劉陳氏圖詐

法租界康悌路安順里九號太倉婦劉陳氏之女劉翠寶、現年廿歲、姿首尚佳、待字閨中、有一房東王寶氏之子王駿福、亦青年、與翠共處一屋、青年男女、自不免情苗、及長心心相印、近水樓臺、於本年[illegible]、私通成孕、不非一日、珠胎暗結、有兩月之久、王寶氏早已得知、恐一日被劉陳氏所悉、風波洶湧、殊以爲憂、於是乘得其下策、與劉翠寶商議、將翠寶設法墮胎、於本月一日、王寶氏偕翠寶至城內米市路一九七號、該葉翁氏（六十七歲定人）處、由王寶氏給與葉[illegible]二八、葉翁氏乃用藥草一根、插入翠寶下體、其胎立墮、是晚翠寶歸家、腹痛流血、劉陳氏見狀大疑、窮詰始悉其情、劉陳氏將王寶氏葉翁氏劉翠寶一併拘解地方法院、由孔檢察官偵查、將劉翠寶以刑法二八八條第二項墮胎罪、葉翁氏依二八九條第一項營利代人墮胎論罪、王寶氏依二八九條受囑托使人墮胎論罪、一併提起公訴、日昨上午開庭推事庭、被告延律師辯護、謂原告向王寶氏詐一千元、只給八十元不足、乃生此訟、而葉翁氏亦承認、後由劉翠寶等之口供有關風化禁止旁聽、官諭改期再訊、

華安公司等 歡宴兩飛行家

爪哇華僑青年飛行家許啟興[illegible]義岸、昨再往中國航空建設協會上海分會參觀、許君以該會圖書館藏書不多、故慨允贊助、將向各國購集關於航空之書籍、以充實該館內容、午刻俞代市長於宴請本市黨政當局及工商各界領袖之例會中、許陳二君參加、席間俞代市長致歡迎詞、下午七時半、華安合羣保壽公司由總經理呂岳泉及杜月笙代表在該公司八樓設宴、爲許陳洗塵、並邀上海各界領袖作陪、

中運東南表演健美舞 （有德）

新鄉稅警鄉民械鬭

◎鄭州八日中央社電、駐新鄉稅警、六日在衛河查扣硝鹽、與鄉民千餘人發生械鬭、演成空前流血慘劇、鄉民王軟妞等四人、稅警一人、均受重傷、王因傷重、七日晨在醫院斃命、緝私處現調集七分隊稅警在新鄉戒備、雙方仍在僵持中、四區行政專署表示將依法懲辦凶犯、

毆傷髮妻受罰

滬西許功德林森（宋）龍小主、泰州人趙國光、廿九歲、住新克、四十一弄四號、上月十四日下午二時、因其妻趙高氏、不服從管制、為劈口、用拳將高氏毆傷、嗣高氏乘家人外睡、赴警察局報告捕房、捕房派探查屬實、以傷害罪對趙起公訴、案由特一院推事研訊終結、昨晨升座刑二庭宣判、趙國光傷害他人身體、處罰金卅元、如易服勞役、以二元折算一日、附帶民事部份駁回

中運張惠芳跳遠姿勢 （有德）

●南京路中 浙江路東●

中華商店

七週紀念 大減價

二樓 綢緞布疋 特殊犧牲品

時代彩條紡 每尺一角六分
加重素玲瑯綢 每尺二角一分
灰條維也納 每尺九分
英國純毛明條嗶嘰 每尺祇售六角八分

男女皆宜 永不脫色 勇士綢 今天祇售二角八

白帆布扶帶 每條二角半
經濟西裝襯衫 每件八角半

繡花童裝 每件一角半
摩登女外套 每件一元六角半

新到各種細眼珠羅紗帳 每只特價四角半
白府綢乳罩 特價平沽

320 眞絲舞襪 一雙一元
條子羅口男襪 半打一元
四尺單色被單 每條一元一角半
本牌汗衫 二件一元
固齡玉牙膏 每支五角
夾絲背心 女 二件一元

標準童裝 每套祇售五角

兒童自由裝 每套祇售五角

KEDS 美國藍球鞋 每雙二元九角半
黃黑紋皮中童鞋 每雙二元六角半

科學的 新治便秘藥 通乃分

（ONOPHEN字樣印每片上）

大便常秘結，原因固不一○惟糞久在腸，毒生亦多，每致全身不健○然瀉藥亦宜慎擇，此藥「通乃分 Onophen」係與緩和安靜之藥，有機化合，故性極和平○不害胃○無腹痛○上晚服之，次日可下極自然之軟便○凡有便秘遺傳性，及坐業少行動，而常習便秘者○服「通乃分」甚宜▲如因消化不良而便秘，宜服福康牌**育道片**，此片能增進食慾○調整大便，凡因消化不良之便秘，便瀉，頭暈，頭痛，胃痛，腹痧，嘔噁，鬱悶，口臭，噯氣等○均甚效▲價俱康甚「通乃分藥片」每管十片售三角「育道片」每瓶二十五片售四角五分，如須說明書，及通乃分試驗法，函索即寄

上海復康藥行總經理 上海攀嘉路虹橋西街▲分店老西門和平路▲製造處蘇州盛家帶福康西藥店▲上海北市及各埠大藥房均代售

滬西籃球

▽昨賽結果
阜丙勝三星 二七比二六
小友勝新亞乙 四十比二四

▽今日秩序
阜乙對羊隊 二時半
鼎鑫對中心 三時半
紡友對新亞甲 四時半

簡易小球今日秩序

隊名	時間	裁判員
藍隊對聯S	九時	[illegible]
曙光對神光	十時	[illegible]
白良對康克	十一時	[illegible]
鑫隊對白虹	一時	[illegible]
郵工對三星	二時	[illegible]
夢旗對宏大	三時	[illegible]
超蘭對曼雷	四時	徐知源

（注）各隊職員務於星期三下午一時至五時[illegible]

春運鉛球冠軍陳永安 （有德）

進德小球今日秩序

華東對[illegible]新（局）七時 [illegible]
法商對曙光丙（德）八時十分 陳良
公一對進德乙（友）九時廿分 張仁貴
強南對聯飛（德）十時卅分 夏志明
滬聲對曙光（青）十一時四十分 [illegible]
七巧對進德四（青）十二時五十分 朱守仁
七鳴對華星（前）二時 汪騏
三育對求裕（華）三時十分 徐步雲
曙光甲對白鷗甲（中）四時廿分 陳良
三星對曙光甲（中）五時卅分 汪騏

約翰乒乓、戰勝滬江

[illegible] 三對〇
林[illegible]勝[illegible]浦士英 三對二
朱[illegible]勝[illegible]甘[illegible]江 一對三
[illegible]勝朱秋[illegible] 三對〇
陳[illegible]勝[illegible]伊 三對〇
[illegible]勝[illegible]宗[illegible] 三對〇
黃[illegible]勝[illegible]亦生 三對〇

河南東北聯合運動會

中央社開封八日電、河南大學、北大學聯合運動會、八日在河南大學體育場舉行、[illegible]

閩省運會九月一日開

○福州一日[illegible]電、全省運動會、定九月一日在省會舉行、

春運鐵餅第一冷培根 有德

愛勃斯保持 世界輕量級拳擊錦標

◎中央社紐約七日路透電、世界輕量級拳擊錦標愛勃斯今晚以點數之差、擊敗甘重納里、仍保持錦標榮銜、按兩人均爲人美國籍之義大利人、

聯合贈送 祇限三天

[illegible]

牡蠣醬液爲天下總故鄉特產亦爲天下美味用清滋補之牡蠣肉質精煉成液宜葷宜素名貴絕倫可以調羹可以下飯蔬菜無此鮮魚肉無此清[illegible]

總經理上海[illegible]

春運千五公尺第一管友文 有德

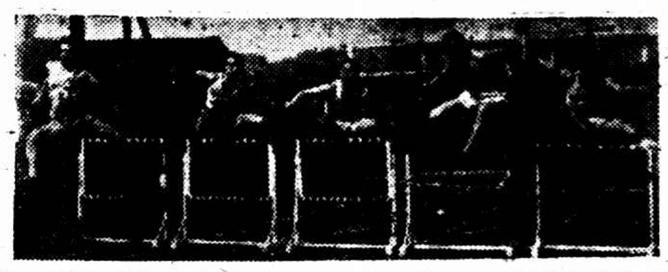

春運高欄預賽（有德）

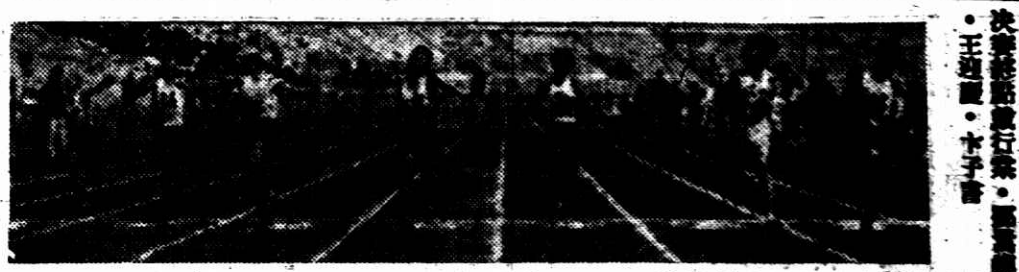

（左起）小運男甲百公尺決賽[illegible]・王道[illegible]・水子書

京聯籃球二敗滬華

三八比三七相差一分
上半時滬華甚佔優勢

◎京聯籃球隊來滬報聘、約定三賽兩勝、以決雌雄、兩夕劇戰、先以三九比三一報捷、昨日又以三八比三七、一分之差、佛律再勝、（上半時二三比十四、滬中華曾佔絕對優勢）雙喜達呈、一洗石頭城下三敗之恥、今日凱旋、且記昨夜戰情：

◎兩陣對壘、滬隊用緩攻計、京聯鮑文沛首開紀錄後、周達雲在萬馬軍中、奇形怪狀、連中三元、連鄭中鋒先前罰中一分、滬隊以八比四佔先、嗣後京聯郭震・玉增、先後立功、冤起鶻落、十三比十二、京聯後來居上、但不久滬隊鋒芒益銳、勢如破竹、上半時終、十四比二十三、京聯落後九分、

◎易地再戰、京聯王玉增退出、尹鴻祥任中鋒、而滬之周達雲連中兩個怪球、聲威更盛、京隊不甘敗北、力追於後、戰情愈演愈烈、表演則不如上半時可觀、雙方求勝心切、犯規纍纍、至最後四分鐘時、滬隊尚以三六比三二佔先、京聯郭震一擲、滬隊南珍一罰、三七比三四依然領前、至時間將了時、仍爲三七比三五、滬隊勢優、不料說時遲、那時快、京聯尹鴻祥得機擲球、滬隊亂躍雅急於防禦、弄巧成拙、演成犯規、於是京聯鴻鈞運轉、鴻祥連擲帶罰、共增三分、反以三八比三七、一分之差凱旋、幸也運也、全運會中再見、

京聯隊	擲	罰	犯	分
[illegible]寶駿	三	五	二	十一
鮑文沛	一	〇	二	二
郭震	四	二	三	十
王玉增	三	〇	三	六
鮑志[illegible]	二	一	一	五
尹鴻祥	一	二	三	四
張[illegible]賢	〇	〇	〇	〇
總結	十四	十	十四	卅八

中華隊	擲	罰	犯	分
馮念新	一	一	三	三
周達雲	九	〇	二	十八
鄭鑑雅	三	三	二	九
陳祥龍	〇	〇	一	〇
顧連超	一	一	二	[illegible]
于南珍	一	二	三	四
總結	十五	七	十三	三七

上半時　京聯十四　中華二三　下半時　京聯二四　中華十四

牛耳執牛耳
放鞭開幕裸腿會操
江灣區中校運動會趣聞三樁
鴻銓果然無敵友聲跳遠不差
乾方粵東佔先坤方愛國最狠
體師東南兩江今日將有火併

牛耳

◎江灣區十二中學聯合運動會、昨晨九時在市中心區體育場開幕、中小學生擠在一塲、很不錯的樣子、因參加運動員人數較少、大會今日可以完畢、下午閉幕、玆分誌如次、

▽未之前聞

◎上午九時開幕、燃放炮竹、頗爲別緻、全體職員運動員三百餘人、依次排列、在晉樂悠洋聲中繞場一週、主席團由十二中學校長担任、首由章益領導行禮、唐英致開會辭、總幹事陳寶泰報告會務、全體運動員由同濟學生代表領導宣誓、即由潘局長訓辭、奏樂禮成、

▽一貫下去

◎潘局長訓辭、略謂今天江灣區各中等學校在此舉行聯合運動會、希望各位把鍛鍊體格的精神、繼續努力、尤其平日在校中更應隨時注意體格的鍛鍊、如能把此種精神一貫下去、即可以奠定了民族國家復興的基礎、固不獨注意於運動成績之進步已也、

▽赤足裸腿

大會操參加者共一千一百人、人數雖較小學生會操爲少、但因規定服裝一律、上身白背心、下穿黑短袴、並赤足裸腿、表演了新的精神、趣味更爲濃厚、此種赤足會操實爲創擧、可惜內有愛國復旦兩校、非特未能赤足、且服裝亦別創一格、妨礙了整齊劃一的精神、殊嫌美中不足、至表演功夫已至爐火純靑之候、頗爲觀衆讚賞也、

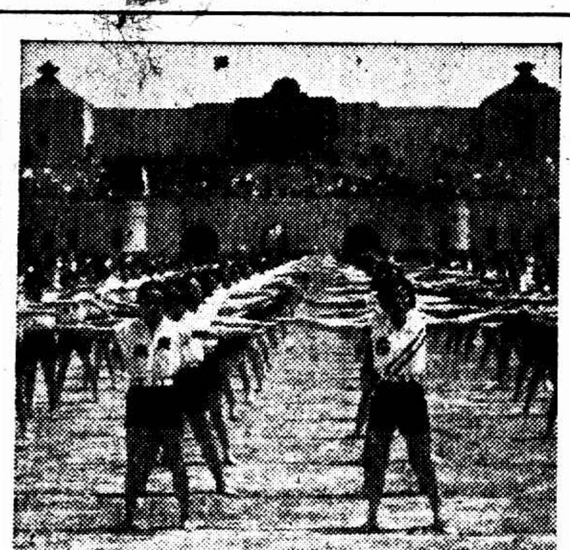

中運赤足裸腿大會操圖（有德）

▼各方形勢

▽男生高中組

粵東中學……四六　同濟高職……三六
復旦實中……二十　持志中學……十七
新民中學……十二　立達學園……十二
育青中學……七分　復旦附中……三分

▽男生初中組

粵東中學……四八　復旦實中……二三
滬南附中……九分　立達學園……五分

▽女生高中組

愛國女中……七一　立達學園……十一
復旦實中……八分　育青中學……二分

▽女生初中組

愛國女中……七十　東南女中……三一
滬南附中……十九　立達學園……九分
復旦實中……二分　育青中學……一分

▽女生體師組

體一　滬南女……六二　兩江女體……四五

□今日節目

田徑賽　上午、(一)跨欄、（決、男初、）(二)二百公尺（決、初男、高男、高女、體女、）(三)跳高、（決、高女、）(四)千六百公尺、（決、高男、）(五)鉛球、（決、女體、初男、）(六)四百公尺、（決、女體、初男、）(七)鉛球、（決、初男、）(八)百公尺、（決、高男、初男、初女、）(九)跳高（決、高男、）(十)二百公尺低欄、（預、初男、）下午、(一)二百公尺低欄、（決、初男、）(二)撐竿跳、（決、高男、初男、）(三)擲鐵餅、（決、高女、女體、）(四)跳遠、（決、初女、女體、）(五)中欄、（決高男、）(六)標槍、（決高女、初女、女體）(七)三級跳遠（決高男、）(八)二百公尺接力、（決、初男、）(九)八百公尺接力、（決、初男、）(十)千六百公尺接力、（決、高男、）

團體操　(一)舞蹈（東南）、(二)器械操和遊戲（立達、）(三)國術（同濟、）(四)國術（嶺南）

（本文轉入第七版）

天津墨索里尼鼎足球賽
國聯勝軍聯六球
姜璐曹秋亭等助戰

◎天津八日中央社電、一年一度津墨索里尼鼎足球賽、國聯隊八日以六比〇勝軍聯、又繼續保持此鼎一年、國聯隊添北寧隊球員鍾福禎・張學堯・李清玉・安原生・姜璐・曹秋亭・孫永泉及津西商各將約翰遜・瓊士等、實力雄厚、全局軍聯始終在被壓迫之下、無反攻能力、上下半時國聯各獲三球、計曹秋亭・瓊士各二、約翰遜・孫永泉各一、

女子最快佘尙英
粵全運會五十公尺打破全國紀錄

中央社廣州八日電、粵全運會女子甲組五十公尺決賽、執信學校學生佘尙英、以六秒六打破李森所保持六秒八之全國紀錄、

中運女甲跳遠第一馮惠芳

春運走馬隨筆

（康孔昭）

◎大會團體共十三、外人四、國人八、中外混合一、（虹口隊內有印人高柏生、）

◎成績以標槍九十三公尺四一五、鐵球十二米八九五、百公尺複賽十一秒正、跳高最後試跳一公尺八二爲最佳、未出場之著名選手有戴淑國張嘉夔符寶盧成家復、戴因病作壁上觀、成另有集會、符則莫明其妙、

◎出乎意外失敗之選手、有大貓中欄落於第四、王正林千五落至八九名、

◎昨日田徑大忙、各處興師、運動員有連捷若干處者、最著名者爲鈕鴻銓、上午江灣、下午中國、

◎跳遠張申如以六公尺六三一路領先、不幸爲朱元祥以六公尺六二五超出、張年事甚靑、進步極速、最近曾造六公尺七八、震驚一時、朱更膽冷門、（按東亞體專、無名將軍極多、）

◎陳永安身高若陳寶球、實力極足、前年秋季於白虹俄僑對抗時、鐵球曾以十一公尺七十幾壓倒普潤費夫、今年一鳴驚人、造十二公尺八九五之紀錄、（按全國紀錄爲寶球之一三公尺二六〇、）本年全運、無疑地爲寶球胙劉（福潤）勁、

◎麥合之蘭斯徵、衝力極佳、但姿勢未臻佳妙、

◎四百公尺之傑福特與滬西之林鴻坦、可以說同時到終點、若詳論、人實力、傑氏確較優、因四百公尺十四人同時決賽傑氏困於人群中、至最後二十公尺尚從人群中奪路出走也、

◎印度人高柏生勝八百公尺、全場喝采、有同情弱小民族意味、

◎鈕鴻銓於轉戰疲弊之除、參加千五、僅獲第四、最後管凌頗有一度競爭、最後黑炭如御風而行、領先六七公尺、王正林很不興的樣子、眞的贓？假的贓？

◎陶英傑中欄未下場、高欄僅得第三、看高欄總令人想起去歲黃英傑林紹洲競爭的那一幕大戰、

◎廖金海前途有望、第四欄已超出大貓兩三步、大貓身體的確有點重的樣子、

◎鐵球決賽六個人都過十一米、

◎冷培根據說老沒有練、一一七公尺七五的成績、在別人算好、在老冷我們以爲未足、

◎卡張逆風中擲標槍得五十三公尺四一五（我國紀錄爲周長星之五十三公尺八五、此人於世運預選時曾橫掃我國第一流標槍能手、

◎周世釗爲跳高界有數之名將、當年出席上海中學聯時、在場上受顧藏之指點、奪得第一、入後即扶搖直上、名播全國、反視顧藏、則命途多舛、有年華老大之感、不獨周顧之關係爲然、即華東跳高後起之秀許文奎、成家復、二人何莫不然、五年前白虹征京、跳高一項、顧得第一、許文奎初出茅廬、受顧薰陶、曾擊敗吳錦祺、與成家復（代表南京）互爭第三、火併劇烈、最後許勝、往事如煙、歷史蓋其慘酷也、

◎普潤費夫有十四公尺實力、昨未盡所長、大久保仍爲日人保持三級跳、

◎撐竿平淡之至、阿布拉莫夫可躍三米五十、昨僅三米二九、符保盧無故不到、使本項精采全失、

◎西青於單項中、鼎普潤費夫・瓦倫・司庫斯三人之力、得二十一分、是時麥令以二十七分領先、聲勢浩大、不料接力西青一舉即獲十分、旋乾轉坤、榮膺錦標、

◎俄國賽前奪標呼聲、甚囂塵上、惟健將賴斜夫未出席、該人實力與卡張相彷彿、三鐵可增十分、

◎白虹原爲國人最強隊、報名時東亞諸將皆列名、但入後東亞單獨參加、實力遂至分散、否則白虹東亞之合、適爲二十二分、更無論冷培根・廖金海參戰矣、

◎私立上中跑的不錯、東亞體專則包藏着若干無名英雄、

◎持志亦有錦標希望、惜戴淑國・張嘉夔缺席、昨扶杖來觀、看寶球病容兩三月中難復原氣、本屆全運、老牛父難得意矣、

◎鐵牛陳寶球因病弱滬、京滬三屆、已實證明、命運之說、弄不之信、但事實之巧、有如是者、

春運八百公尺第一（印人）高柏生及第二吳文林（有德）

京滬 滬杭甬 鐵路首都特快車適用本路及聯運遊覽來回票國內週遊票辦法廣告

茲規定自念六年五月念一日起，凡本路及國內聯運遊覽來回票及國內週遊票，均得適用於京滬線第一及第二次首都特快車，惟下列辦法三項務請注意，此佈：

（一）旅客購買來回票或國內週遊票時，如欲乘坐「首都特快」，須預先向售票員聲明，由售票員即於來回票之去程段上或國內週遊票上加蓋「首都特快」四字之戳記。即作爲在「首都特快」已登記一個座位。如因「首都特快」座位已滿，即不能加蓋此項戳記，幸勿上車。

（二）旅客持用來回票之回程段及由他路聯得國內週遊票至本路，欲在「首都特快」使用者，均須於上車前先向售票員聲明，由售票員加蓋「首都特快」四字之戳記。如因「首都特快」座位已滿，即不能加蓋此項戳記，幸勿上車。

（三）無論持用何種車票，凡未蓋「首都特快」四字之戳記者，一概不能乘坐「首都特快」。倘强行登車，除作爲無票乘車照章補票並加罰外，且不得佔用其他旅客已經登記之座位。所有該旅客原持用之客票，應作爲未經使用，在有效期內，仍得照章使用，或請求退票。

京滬滬杭甬鐵路管理局車務處啓（廿・二一）

許承基稱霸柏林
已被公認為世界網球第一流好手

國民海通社柏林七日電：中國網球選手許承基、昨日擊敗波蘭代表白拉特克後、今日參加青白社主辦之國際網球比賽、又以二比〇（六比二・六比二、按昨日亦為二比〇、）擊敗德國網球名將青斯特、此間已公認許氏為世界第一流網球選手、其技術已登峰造極、現許氏已為單打最後八人中之一、另一中國選手徐偉培則以二比〇敗於捷克斯裴查那、下午許承基與荷蘭杜恩特小組對德國代表之混合雙打比賽、又獲勝利、比數仍為二比〇（六比一・六比三）、

台杯戰報

▽德勝奧

◎國民海通社慕尼黑七日電：德國對奧國之台維斯杯網球比賽第一日、德國亨克爾以六比一・六比四・六比一擊敗奧大利巴哇羅斯基、德國克拉姆亦以六比三・六比四・六比三擊敗奧國麥達克薩、故德已勝兩單打矣、

▽南勝羅

◎中央社南斯拉夫薩格萊白城七日哈瓦斯電、南斯拉夫與羅馬尼亞兩國網球隊、頃在此間舉行台維斯杯淘汰賽、結果南國以二對〇佔勝、

巴拉達（南）（六—三、六—二、六—一）加拉吉利斯（羅）

彭賽克（南）（六—三、六—二、七—五）施密脫（羅）

國際春季運動會
三洋隊名列前茅
世釗跳高卡張標鎗相當不錯
陳永安出鐵牛鉛球有了對頭
大貓中欄爭四瘦猴千五落第
保盧淑娥嘉變不知往何處去

項目	第一名	第二名	第三名	第四名	成績
百公尺	蘭斯德（麥令）	朱廣智（東亞）	劉永森（上中）	傑洛夕金（俄僑）	十一秒一
二百公尺	蘭斯德（麥令）	威利韋特（西青）	尼可維夫（俄僑）	劉廣猷（滬西）	廿三秒四
四百公尺	馬司德（麥令）	林鴻坦（滬西）	杜勿林基（西青）	官川（同文）	五七秒五
八百公尺	高柏生（虹口）	吳文林（上中）	洪宗華（市體）	張良（虹口）	二分〇九秒五
千五百公尺	曹友文（上中）	凌學文（上中）	楊俊士（東亞）	錢鴻鏗（持志）	四分卅四秒五
高欄	溥飛爾（麥令）	李星祿（約翰）	陶希傑（虹口）	賴德光（上中）	十七秒九
中欄	鄺金海（上中）	漢飛爾（麥令）	李頌一（市體）	孫惠培（白虹）	一分二秒二
跳高	周世釗（白虹）	泊洛可飛夫（西青）	威利韋特（西青）	顧彧（白虹）	一公尺七七
跳遠	朱年祿（東亞）	張申如（白虹）	威利韋特（西青）	危挺濟（東亞）	六公尺六三五
三級跳	大久保（同文）	泊洛可飛夫（西青）	關紹熙（虹口）	杜佑（滬西）	十三公尺六〇
撐竿跳	阿勃拉莫夫（俄僑）	朱鴻（白虹）	沈纘熙（約翰）	方進華（市體）	三公尺二九
鉛球	陳永安（東亞）	卡張（俄僑）	史高司（西青）	泊洛可飛夫（西青）	十二公尺八九九
鐵餅	冷培根（持志）	史高司（西青）	卡張（俄僑）	陳永安（東亞）	卅七公尺七五
標鎗	卡張（俄僑）	尼克遜（麥令）	朱士璋（東亞）	透納（麥令）	五三公尺四一五
千六接力	西青	虹口	俄僑	中華	三分五十秒五

上海國際田徑協會主辦之春季運動會、昨日下午一時半在申園舉行、參加逐鹿者計精武・白虹等十三團體、結果西青年會賴人才平均、以三十一分獲得本屆總錦標、屢獲冠軍之白虹隊、因健將符保盧劉景峰等缺席、僅得十三分、屈居第七、成績以鉛球・跳遠・標鎗等為佳、

田徑素描

短跑　百公尺在預賽時、西青伏羅頃谷曾以十一秒三佔先、決賽竟遭淘汰、鎗聲起處、祗見麥令之蘭斯德一路領前、直達終點、東亞朱廣智用力追隨、以一肩之差屈居第二、第三劉永森相差約二三公尺、二百公尺蘭斯德仍虎視眈眈、在預賽時、已聲勢赫赫、果然、決賽又以二十三秒四之成績第一、四百公尺因持志戴淑國之缺席、減少競爭興趣、開賽後、中華馬俊才極佔優勢、在三百公尺時、尚居前導、後體力不濟、被馬司德林鴻坦追出、馬前林二公尺餘、俊才反以第五落選、

中距　八百公尺競爭最富興趣、參加是項比賽者十餘名口、出發後、俱各並肩前進、二百公尺後、張良洪宗華等向前穿出、而虹口之印人高拔生、則尚雜人叢中、六百公尺時、高逐漸追上、追過餘子、吳文林緊隨不捨、僅後高一公尺、高氏實力充足、猛力衝刺、首達終點、吳後三公尺獲第二、千五百公尺私上擁有曹友文・凌學文・王正林等、原可包辦前三名、但瘦猴近日成績退步、賽時白虹徐彥博居先領導、一圈後、徐漸落後、曹凌穿上、正林體力不濟、僅雜人叢中、在七百公尺時、曹盡力衝刺、而達終點、凌追出楊俊士獲第三、第四持志鈕鴻銓、王正林居六七位、名落孫山、

兩欄　高欄有多數好手缺席、麥令漢飛爾姿雖差、先天頗佳、李星祿與虹口陶英傑競爭頗烈、李先一步得亞軍、以十七秒五奪帥、約翰中欄分兩組舉行、各取二名、參考各人成績而定名次之先後、第一組鄺金海得第一、第二組市體專李頌三得冠軍、對照成績、廖傑逐獲首席、中欄名將白虹孫惠培因腳傷、僅得第四、

四跳　跳高白虹擁有周世釗・成家復及老將顧彧等、原可包辦前三名、臨時成因功課關係、未能出席、故周世釗與泊洛可飛夫爭奪第一、結果周以一公尺七七獲冠軍、泊之成績與周相同、顧彧以一公尺七二五獲第四、跳遠白虹之張申如最近在九大學運動會中曾以六公尺七八獲首位、故預料冠軍一席、當為張之囊中物、但出人意外、張每跳均佔先、在第三次中被東亞朱年祿以六公尺六三五超出、張成績為六公尺六三、係第四次所跳、三級跳持志張嘉璧未出席、致被同文大久保稱雄、西青泊洛可飛夫曾有十四公尺以上之成績、因參加多項比賽、實力遜色、故僅以十三公尺四三居亞軍、大允保成績為十三公尺六〇、撐竿跳白虹跳王符保盧未下場、由朱鴻出席、故俄僑阿勃拉莫夫輕易以三公尺廿九得第一、朱成績三公尺十九獲第二、

三鐵　鉛球東亞陳永安實力強勁、而劉景峰・冷培根未出場、故冠軍一席、勢必劉與俄僑西青爭奪、陳擲球時有鐵牛風、每擲均超過十二公尺、結果以十二公尺八九九之優異成績獲第一・第二卡張・得十二公尺七一、鐵餅由冷培根出場、當係冷之囊中物、冷因久疏練習、以卅七公尺七五得冠軍、西青史高司第二、成績卅五公尺八八、平時成績有卅六公尺之陳永安、甫賽完鉛球、故實力遜色、僅以卅三公尺八二居第四、標鎗俄僑卡張第一次即在五十公尺以上、第三次竟至五三公尺四一五、遂獲冠軍、東亞丁士璋成績亦不弱、以四八公尺〇八居季軍、

接力　接力昨日僅賽一千六百公尺、麥令・白虹・東亞俱未參加、西青總分數本在麥令之後、因賴接力之能得第一、頓加十分、故以卅一分得總錦標、此賽開始時、虹口甚佔優勢、在第三棒時、尚居第一、後在末棒被西青超出約四公尺、第三俄僑、第四中華會、

▼各隊得分

冠軍	西青年會	三一
亞軍	麥令斯	二七
季軍	俄僑隊	二二
第四	東亞體專	十九
第四	私立上中	十九
第六	虹口田徑隊	十六
第七	白虹田徑隊	十三
第八	持志大學	六分
第八	同文書院	六分
第十	滬西隊	五分
第十	市立體專	五分
第十	約翰大學	五分
十三	中華體育會	二分

體壇動態

臘克斯足球名將鮑賽利、前因經商、旅居菲島、最近東方隊遠征馬尼拉、鮑所屬球隊曾以六對一挫之、本人獨進五球、菲地報紙均其贊譽、

顧尚勳昨與王以敏小姐在陸家路中央俱樂部結婚、新屋在小南門、

鎮江訊、滬進德體協會健將謝行導、將日內來省、供職於某工程處、

虹口田徑隊今日下午三時舉行第三次總測驗於虹口公園、

中華足球三事

中華足球會中字組進德對光華之賽、已於六日冒雨舉行、結果進德以四對二獲勝、該組全部秩序結束、復旦進德兩隊積分相等、須定期決賽、以定錦標、

又該會尚有華字組東亞對廣東一場、定今日上午十時在大同大學球場交鋒、

中華足球會高級杯賽、七隊爭雄、東華亦在其內

浙全運會續誌

中央社杭州八日電、浙全省運動會、八日為第四日、各項錦標得主如下、男大專組排球及軍事技術賽兩錦標、均屬藝專、男高組足球屬蕙蘭、排球屬杭高、軍事技術賽亦屬杭高、男初組排球屬鹽中、網球屬金中、女大高組籃球屬杭女中、排球屬杭高、女初組排球屬杭女中、尚有末行數種球類決賽、九日續賽、又男子組國術錦標屬杭市、女子組亦杭市、大會已決定之各項錦標、定九日晨在教廳給獎、九日球類賽完畢後即閉幕、游泳賽將再定期舉行、又本屆大會破全國紀錄者、除女子鍵子交踢外、尚有次輕級舉重、杭市王志華成績一二六公斤、亦破全國紀錄、據為本屆運動會最光榮之收穫云、

洋涇忽被壓倒

浙江省第五屆全省運動會、昨日為第四日、上午為軍事技術競賽、在運動場舉行、下午為要圖調製及實彈射擊、在松木場舉行、由保安處長宣鐵吾任裁判長、據裁判表示、各項成績、均頗不弱、至昨日球賽、大專高中各組、均都為決賽、故各球場殺氣騰霄、觀衆亦為緊張、尤以男子大專民衆組排球及女子大學高中組排球、最使觀衆興奮、且兩場同時在一地舉行、中間僅隔一裁判坐椅、以兩場都有藝專、故藝專啦啦別動隊、滿佔中縫、跌坐草地男組藝專勝、則向男組啦啦、女組藝專勝、則屁股轉盤而又向女組啦啦、直弄得屁股團團轉、男子組氣雄體壯、果被啦上、以三對〇戰勝航空、取得最後勝利、女子組則以杭高男女生高踞看台、以臨下之勢、大啦特啦、結果啦成二比一、最後勝利、屬於杭高、藝專辛苦一陣、究竟奪回面子、亦足榮矣、茲誌昨日各項球賽如次、

▼足球

蕙蘭勝安定（男高）二比一

蕙蘭勝杭高（男高）二比〇

▼籃球

浙大勝國[illegible]（男大）五九比三四

蕙蘭勝[illegible]（男高）四四比二七

同濟勝鹽中（男初）二八比二〇

宗文勝杭初（男初）二〇比一一

杭女中勝行素（女中）二七比二[illegible]

▼排球

藝專勝航空（男大）三比〇

一高勝蕙蘭（男高）二比一

鹽中勝杭中（男初）二比一

杭高勝藝專（女大高）二比一

特一包辦男錦標
女甲滬二女乙亦然女丙閘北
第九屆小學聯運會功德圓滿
各項成績尚佳獎品隨後就到

本市第九屆小學聯合運動會自本月六日開幕以來、經二日半之努力、已於昨日圓滿結束、因本屆分組標準與歷屆不同、故不能與歷屆紀錄相較、惟成績尚佳、錦標共設六個、男子各組錦標為特一區包辦、女子甲乙組錦標歸滬南二區、丙組則屬閘北、茲分誌如下、

▼錦標得主

▽男甲　冠軍　特一…六十　亞軍　特二…四二　第三　[illegible]…二七　第四　洋涇…二一

▽男乙　冠軍　特一…四十　亞軍　洋涇…三五　第三　江引…十九　第四　吳淞…十四

▽男丙　冠軍　特一…三九　亞軍　滬二…三三　第三　法漕…三十　第四　高橋…二一

▽女甲　冠軍　滬二…八三　亞軍　陸行…十六　第三　特一…十五　第四　江引…十一

▽女乙　冠軍　滬二…三二　亞軍　閘北…一九　第三　真彭…十二　第四　特一…十二

▽女丙　冠軍　閘北…[illegible]　亞軍　滬二…二二　第三　高橋…十九　第四　特一…十三

▽團體表演

昨日大會最後之一日、團體操節目共十三節、其中如化裝小學之思梅氏徒手操、動作活潑、步伐整齊、清如之小軍隊、有英之只怕不抵抗、市中之飛機來、重質之後備軍、均屬國防體操、頗具意義、偉達之國花操亦屬可取、而聾啞之做效操、均用手勢指揮、頗堪稱賞、

▽大會概觀

本屆大會參加者人數較上屆為多、而團體操節目尤為豐富、教材新穎、

主席陳某代表演講、他說：「我們可以要開運動會、不是在湊熱鬧和得獎品、其主要目的是在提倡體育、」

女子高中組五十公尺決賽、愛國風頭極健、包辦前名、

大會發令員之手鎗、時告不靈、運動員常為之提心吊膽、終點×裁判說：「這鎗是××公司買來的、」

田徑成績尚佳、最難能者為鄉區小學生本屆獲分最多、蓋此輩小英雄開日課餘在家、幫同家長勞作、已有刻苦之筋骨、與健全之身體、如訓練得宜、將來不難壓倒市區也、此外大會精神甚佳、學生頗守紀律、數日來絕無不良動作之發生、尤為大會之最良收穫、至辦事人員之奮努力尤其餘事、

東張西望

▽阿敏

上午在市體育場

昨日市體育場更形熱鬧、除原有之小學運動會外、另更加上江灣區之中學聯合運動會、西司令台多為小學生佔滿、中聯健兒則分居東司令台、遙遙相對、煞是好看、

大會遊行共十六校參加、聾啞音樂隊首開路、持志中學殿後、服裝以粵東及嶺南最注目、前者白外衣黃長褲、後者則係紅外衣灰長褲、

各校參加競技人數共三〇九人、加入會操表演者有一千二百人、除復旦與愛國（均白衣白長褲）外、餘均白上衣黑短褲、裸足不著鞋、操時動作整齊、與日前小學聯會一千人之會操互相媲美、

東南健身操表演甚佳、白綢衣上又繡花、恍如置身影院中、

小學運動會、昨皆為決賽項目、故比賽情形甚為緊張、女甲一百公尺決賽、馬霞華獨占魁首、自起步後即一路領先、到達終點、離第二名約十公尺之遙、馬跑法已合方式、且最後尤能衝刺、全運中有希望、

女體師組東南選手有牛耳者、昨日果執跳高牛耳、血頭事也、

下午我又到申園

病牛陳寶球、昨日發現於申園看台上、戴眼鏡持手杖、態度自若、董家璧隨侍在側

印度阿三高柏生、代表虹口參加八百公尺、榮獲第一、此公步伐濶大、長力極好、首圈中屈居七八名中、最後三百公尺、忽一躍領前、跑時披頭散髮、有如唐、頂上繫黃絨帶、隨之起伏不安、

跳高競爭甚烈、顧彧在一公尺七五時即遭淘汰、最後白虹周世釗與西青泊洛卡夫短兵相接、力拚甚久、結果周以一公尺七七之成得第一、周姿勢美麗、泊洛卡夫人高腳長、占便宜不少、

麥令斯勒司特得百公尺冠軍、成績十一秒一、（複賽成績十一秒正、）勸全鎗衝刺得法、不然必敗於東亞朱廣智之手、

江灣區中校聯運決賽成績

▼……男高中組

項目	第一	第二	第三	第四	第五	第六	成績
跳遠	鄧友聲（粵中）	林[illegible]卿（復實）	陳[illegible]聲（粵）	石[illegible]（新）	[illegible]伯瑞（府實）	巫[illegible]桐（同濟）	六公尺三〇
鉛球	李道一（同濟）	王庭魁（持志）	李瑞[illegible]（粵）	李廷選（同濟）	張[illegible]璇（[illegible]民）	[illegible]華（立達）	十一公尺十七
鐵餅	李道一（同濟）	李[illegible]（粵）	李選（同濟）	李[illegible]民（復）	[illegible]（立達）	謝[illegible]廷（復實）	二七公尺〇八五
標鎗	鄧友聲（粵中）	李瑞[illegible]（粵）	李道（[illegible]）	宋[illegible]民（同濟）	陸[illegible]（府實）	李廷選（同濟）	四八公尺二五
百公尺	關[illegible]（粵中）	王[illegible]魁（持志）	陸治[illegible]（粵）	李光裕（[illegible]實）	彭[illegible]（育才）	王爾[illegible]（濟）	一二秒
八百公尺	鈕[illegible]（持志）	李[illegible]友（[illegible]民）	熊奉[illegible]（立達）	陳[illegible]（育才）	李有倫（[illegible]民）	勞錫祥（立達）	二分一四秒七
百十公尺高欄	林宗卿（府實）	張勛官（同濟）	鄒[illegible]（立達）	李[illegible]麟（粵東）	徐興[illegible]（育才）	淩金（復實）	一九分四秒

▼……女高中組

項目	第一	第二	第三	第四	第五	第六	成績
跳遠	[illegible]（愛國）	[illegible]（愛國）	金[illegible]（愛國）	周[illegible]（立達）	[illegible]	[illegible]	四公尺二二
鉛球	[illegible]（愛國）	郭[illegible]（愛）	楊[illegible]（愛）	[illegible]	[illegible]	[illegible]	八公尺三〇
鐵餅	[illegible]（愛）	陳[illegible]（愛）	[illegible]	[illegible]	[illegible]	[illegible]	二一公尺二四五
五十公尺	[illegible]（愛）	[illegible]	[illegible]	[illegible]	[illegible]	[illegible]	七秒七
百公尺	郭[illegible]（愛）	[illegible]（愛國）	[illegible]	[illegible]	[illegible]	[illegible]	一五八秒

▼……男初中組

項目	第一	第二	第三	第四	第五	第六	成績
跳高	鄧[illegible]（粵）	陳[illegible]（立達）	[illegible]	[illegible]	[illegible]	李[illegible]（嶺南）	一公尺五六
鐵餅	鄭兆[illegible]（粵）	周[illegible]（粵東）	[illegible]	[illegible]	[illegible]	[illegible]（嶺南）	二二公尺一二
八百公尺	朱文[illegible]（復實）	[illegible]（粵）	[illegible]	[illegible]	[illegible]	[illegible]（嶺南）	二分一三秒三

▼……女初中組

項目	第一	第二	第三	第四	第五	第六	成績
跳遠	[illegible]（愛國）	[illegible]（愛國）	[illegible]	[illegible]	[illegible]	[illegible]（嶺南）	一公尺一五
鉛球	[illegible]（愛國）	[illegible]（愛國）	[illegible]	[illegible]	[illegible]	[illegible]（嶺南）	三公尺九七
五十公尺	[illegible]（愛國）	鮑[illegible]（愛國）	[illegible]	[illegible]	[illegible]	[illegible]（嶺南）	六公尺八八
一百公尺	[illegible]	[illegible]	[illegible]	[illegible]	[illegible]	[illegible]	七秒七
二百公尺	[illegible]（愛）	[illegible]	[illegible]	[illegible]	[illegible]	[illegible]	一五秒一
跳高	[illegible]	[illegible]	[illegible]	[illegible]	[illegible]	[illegible]	三一秒八

▼……女體師組

項目	第一	第二	第三	第四	第五	第六	成績
跳高	牛[illegible]（東南）	[illegible]（兩江）	[illegible]	[illegible]	[illegible]（東）	少[illegible]（兩江）	一公尺一九
鐵餅	丁[illegible]（兩江）	梁[illegible]（東南）	[illegible]	[illegible]	[illegible]	李[illegible]（兩江）	二八公尺四三
五十公尺	鄭[illegible]（東南）	楊[illegible]（兩江）	[illegible]	[illegible]	[illegible]	[illegible]（兩江）	七秒八
一百公尺	梁[illegible]（東南）	[illegible]（東南）	[illegible]	[illegible]	[illegible]	[illegible]	十四秒四
八十公尺低欄	楊之[illegible]（兩江）	[illegible]	[illegible]	[illegible]	[illegible]	李誠（兩江）	十六秒

小學聯運全部決賽成績表

▼……男子甲組

項目	第一	第二	第三	第四	第五	第六	成績
百公尺	姚琥（特一）	龔行素（特一）	邵嘉瀛（江引）	卡子書（特一）	王迦慶（滬二）	周裕元（特一）	十二秒八
二百公尺	徐關根（特二）	王迦慶（滬二）	錢行棠（特一）	錢甫寶（特一）	黎燕祥（閘北）	黃根生（滬二）	二六秒
四百公尺	陳福慶（特一）	徐關根（特二）	曹興忠（法漕）	龔懋根（滬二）	冀[illegible]（閘北）	葉迎偉（特一）	五八秒三
八百公尺	曹興忠（法漕）	顧震[illegible]（滬二）	葉恭[illegible]（特一）	謝榮海（江引）	陳福慶（特一）		缺
八十公尺低欄	龔行素（特一）	沈富根（特一）	卡子書（特一）	王兆[illegible]（[illegible]橋）	夏讓（特一）	王[illegible]（[illegible]）	一二秒九
跳高	蔣國榮（特二）	宋杏生（江引）	桑林根（洋涇）	王文豐（特二）	沈富根（特一）	吳明德（高行）	一公尺四九
跳遠	徐歡根（特二）	高金[illegible]（高行）	劉[illegible]（江引）	桑林根（洋涇）	錢甫寶（特一）	陳寶[illegible]（特一）	五公尺一九
鉛球	曹紹根（洋涇）	歐春修（洋涇）	宋濂[illegible]（滬二）	錢甫麗（特二）	宋杏生（江引）	劉明福（江引）	一〇公尺九
手榴彈遠	王迦慶（滬二）	錢甫耀（特二）	張鴻謙（特二）	陸鴻寶（中殷）	歐春修（洋涇）	何興弟（法漕）	三十七公尺七六
四百公尺接力	特一	閘北	高行	特二			五二秒五
拔河	特一	江引					一三秒五

▼……男子乙組

項目	第一	第二	第三	第四	第五	第六	成績
百公尺	徐鴻章（特一）	李[illegible]（洋涇）	王品元（特二）	丁春[illegible]（吳淞）	朱[illegible]（蒲淞）	陸鴻根（吳淞）	一三秒五
二百公尺	徐鴻章（特一）	李漢[illegible]（洋涇）	丁濟春（吳淞）	朱世興（蒲淞）	劉[illegible]（特一）	李[illegible]（特二）	二八秒四
四百公尺	徐鴻蕃（特一）	李承[illegible]（特二）	朱福保（法漕）	畢東海（特一）	胡[illegible]（特一）	項長根（法漕）	六四秒三
八十公尺低欄	潘軒藹（江引）	朱文斌（特二）	嚴永祥（特一）	殷富（特一）	陳康（江引）	葉[illegible]（蒲淞）	一四秒八
跳遠	盛鶴基（江引）	陳鑫旺（洋涇）	李偉長（洋涇）	陳大中（特二）	費[illegible]（滬）	俞寶根（洋涇）	四公尺五六
跳高	徐金錢（閘北）	李淨[illegible]（洋涇）	李偉長（洋涇）	俞福增（滬二）	胡莊藹（江引）	許森榮（滬二）	一公尺四一
鉛球	李偉長（洋涇）	張福根（吳淞）	吳力[illegible]（中殷）	曹海龍（法漕）	張福根（蒲淞）	楊國[illegible]（滬二）	十公尺〇四
手榴彈遠	[illegible]根（特一）	顧菊[illegible]（滬一）	張福[illegible]（滬二）	宗錦根（[illegible]橋）	計錫德（法漕）	李[illegible]安（江引）	二九公尺二四
四百公尺接力	吳淞區	江引	滬二區	特二			五六秒六

▼……男子丙組

項目	第一	第二	第三	第四	第五	第六	成績
五十公尺	王明[illegible]（滬二）	陳寶芳（閘北）	何[illegible]（江引）	周友高（蒲淞）	[illegible]（江引）	[illegible]（法漕）	七秒五
百公尺	陳寶芳（閘北）	王明華（滬二）	胡安典（法漕）	賈[illegible]（特一）	陳志年（洋涇）	江[illegible]（特一）	一四秒三
二百公尺	胡守典（法漕）	湯金[illegible]（高橋）	許[illegible]（特一）	賈炎生（特一）	[illegible]（江引）	黃[illegible]佳（閘北）	三〇秒二
四百公尺	王明[illegible]（滬二）	陳[illegible]（法漕）	[illegible]（特一）	劉恩[illegible]（蒲淞）	賈炎生（特一）	于善[illegible]（特一）	六九秒五
跳遠	胡[illegible]（滬二）	胡永[illegible]（特一）	何[illegible]（江引）	于[illegible]（滬二）	張[illegible]根（特一）	陳志年（洋涇）	四公尺五二
跳高	錦[illegible]（滬二）	胡永[illegible]（特一）	陳[illegible]（洋涇）	于友信（特一）	黃維[illegible]（吳淞）	韓[illegible]（滬二）	一公尺二九五
鉛球	張[illegible]（高橋）	李[illegible]（洋涇）	鍾守[illegible]（法漕）	陳心[illegible]（滬二）	楊[illegible]（特一）	武[illegible]（滬二）	八公尺二九
手榴彈遠	邱連[illegible]（江引）	張[illegible]（[illegible]）	朱[illegible]民（高橋）	伍[illegible]（閘北）	鍾守[illegible]（法漕）	李[illegible]（陸行）	三三公尺七〇
四百公尺接力	滬二	特	法漕	滬一			六〇秒三

▼……女子甲組

項目	第一	第二	第三	第四	第五	第六	成績
五十公尺	馬霞[illegible]（滬二）	周[illegible]（陸行）	許[illegible]（特一）	張[illegible]（滬二）	趙[illegible]（滬二）	金[illegible]（江引）	七秒四
百公尺	馬霞華（滬二）	周[illegible]（陸行）	顧[illegible]（法漕）	許家[illegible]（特一）	高[illegible]（滬二）	夏[illegible]（滬一）	一四秒四
二百公尺	馬霞[illegible]（滬二）	[illegible]（滬二）	張[illegible]（滬二）	許家[illegible]（特一）	林[illegible]（閘北）	鄭玉[illegible]（閘北）	二九秒三
跳高	周[illegible]（江引）	趙[illegible]（滬二）	趙[illegible]（滬二）	嚴[illegible]（滬二）	張[illegible]（滬二）	金[illegible]（陸行）	四公尺二六
跳遠	江[illegible]（滬二）	陳[illegible]（滬二）	鄭[illegible]（中殷）	尹[illegible]（滬二）	朱[illegible]（中殷）	何林[illegible]（特一）	一公尺二〇
鉛球	江[illegible]（滬二）	周[illegible]（陸行）	郭[illegible]（閘北）	鄭[illegible]（閘北）	尹邦芳（滬二）	陳[illegible]（閘北）	三公尺八
手榴彈遠	壘[illegible]（滬二）	周[illegible]（陸行）	柴[illegible]（閘北）	周祥[illegible]（江引）	劉[illegible]（真彭）	尹邦芳（滬二）	三八公尺四六
二百公尺接力	滬二	江引					三十秒八

▼……女子乙組

項目	第一	第二	第三	第四	第五	第六	成績
五十公尺	卞[illegible]（滬二）	龔[illegible]（閘北）	司徒[illegible]（特一）	傅寶珍（高橋）	錢金寶（滬一）	宋依梅（特二）	七秒九
百公尺	卞[illegible]（滬二）	阮文[illegible]（真彭）	黃[illegible]（陸行）	宋依梅（特二）	傅寶珍（高橋）	司徒梅（特一）	十五秒三
跳遠	司徒[illegible]（特一）	錢[illegible]（滬二）	黃[illegible]（洋涇）	郭仲[illegible]（[illegible]橋）	龔[illegible]（閘北）	吳[illegible]（洋涇）	四公尺〇九
跳高	陳[illegible]（閘北）	徐[illegible]（高橋）	錢[illegible]（洋涇）	呂[illegible]珍（滬二）	胡[illegible]珍（江引）	傅[illegible]（閘北）	一公尺一五五
鉛球	阮文[illegible]（真彭）	何[illegible]（江引）	盛[illegible]（閘北）	何[illegible]（閘北）	龔[illegible]（滬一）	陳[illegible]（閘北）	八公尺六三
手榴彈遠	盛[illegible]（滬二）	陳[illegible]（閘北）	李世[illegible]（法漕）	林[illegible]（滬二）	林[illegible]（滬一）	黃[illegible]（閘北）	卅公尺二七
二百公尺接力	滬一	特一					

▼……女子丙組

項目	第一	第二	第三	第四	第五	第六	成績
五十公尺	李衛[illegible]（閘北）	陳[illegible]（閘北）	陳[illegible]（特一）	俞靜[illegible]（特二）	周鳳英（滬二）	鮑寶英（閘北）	八秒三
百公尺	陳[illegible]（特一）	金[illegible]（特二）	陳美[illegible]（閘北）	馮[illegible]（高橋）	鄭[illegible]（高橋）	[illegible]（閘北）	十六秒
跳遠	張[illegible]（滬二）	李[illegible]（閘北）	胡[illegible]（滬二）	顧[illegible]（高橋）	徐[illegible]（陸行）	卓少[illegible]（閘北）	三公尺五九
跳高	李[illegible]（閘北）	張[illegible]（滬二）	鄭[illegible]（閘北）	葉[illegible]（江引）	丁[illegible]（特一）	梅[illegible]（閘北）	一公尺一三
鉛球	沈[illegible]（閘北）	[illegible]	沈[illegible]（滬二）	嚴[illegible]（法漕）	孫[illegible]（法漕）	[illegible]（滬二）	廿二公尺四〇
二百公尺接力	[illegible]	閘北					三三秒七

▼……男子特別組

項目	第一名	第二名	第三名	成績
百公尺	陳立時（江引）	曾承榮（江引）		十二秒五
二百公尺	吳斯德（特一）	桑仲根（特一）		廿八秒七
四百公尺	沈永林（特一）	桑仲根（特一）	曾承榮（江引）	六十一秒三
五百公尺	吳斯德（特一）	沈永林（特一）	葉昌新（特一）	二分卅八秒八
跳遠	陳立德（江引）	吳斯德（特一）		五公尺五八
跳高	陳立德（江引）			一公尺三五
手榴彈遠	劉冕康（特一）			
鉛球	劉冕康（特一）	李大龍（特二）		卅二公尺四九 九公尺四三

全運會各組長定期開會

◎中央社南京八日電、全運籌委會頃分函該會各組長、將各該組工作計劃擬定、於廿日前寄會、以便提會討論、又該會定廿日召開各組長聯席會議、討論籌備進行事宜、

南京大學運動會閉幕

中央社南京八日電、京市大學體協會一屆田徑運動會、八日下午一時繼續舉行、共決賽廿二項、迄全部打畢上打破紀錄、比賽結果、中政校男女生[illegible]田徑兩錦標、金女大獲女中體育科組田徑錦標、體專男子組田賽錦標、中大獲男生徑賽錦標、大會定於六時由會長吳[illegible]給獎後閉幕、

國際劍術奪魁獎籌設之先聲

（美健）

近聞國際擊劍協會、正擬效仿網球與足球之國際奪魁賽、特設獎盃、而由最後取勝之世界劍術首魁據有之、其事經多時之籌備、已將全世界預賽之國、劃為三大地帶、一曰北美帶、二曰南美帶、三曰歐洲帶、其中如歐洲帶、並析之為下列六組、北歐瑞典・那威・芬蘭・丹麥之四國、屬第一組、英吉利・艾爾蘭及荷比等四國、屬第二組、瑞士・法・西・葡及南歐甚小之諸國、屬第三組、德・奧・義・捷等四國、屬第四組、匈牙利・波蘭・南斯烈夫・羅美尼等四國、屬第五組、希臘・保加利・土耳其・埃及等四國、屬第六組、惟每會自「國際預賽」而為「組際賽」、再進而「帶際賽」、以至「最後決賽」、究應採取斗徵盃式之「淘汰制」乎、抑將令預賽之一國、分向同組之每一國、次第分勝負、而實行異乎「淘汰制」之「周圈制」乎、以上二制、何去何從、今固尚未裁定、而有待乎協會當局審慎之商酌焉、

體育分載五六七八版

熱邊日軍輸運忙

◎北平八日中央社電、日關東軍司令植田抵熱後、決定在熱邊增厚日軍、兹據報告、連日我察北多倫赤城龍關一帶、日軍軍運甚忙、

門炳岳到綏謁傅 今赴綏北視察

◎歸綏八日中央社電、騎兵師長門炳岳八日晨由卓資山防次來綏、謁傅作義報告該師近況、傅當晚設宴爲門洗塵、邀軍政各要人作陪、門定九日晨携隨從一行廿餘人赴綏北各地視察、俟視察畢、仍擬來綏謁傅

日軍用機昨飛青

◎青島八日電、日本軍用機一四零號、八日上午十一時四十分由津飛青、十二時載駐濟武官石野返津

津海河棄屍案 破獲棄屍犯在研訊中

◎天津八日電、津海河浮屍案、警察局偵緝隊八日午在海河東浮橋下日租界邊、破獲棄屍犯孔昭元楊祥二人、棄屍數具、內一名尙未氣絕、據孔楊供、係日租界白面館某洋行主使、每日將已死或垂斃之吸毒者移至河沿、代價每日七八角、惟不承認有拋入河內情事、仍研訊中、法院地檢處認此不過爲浮屍之一部、

◎天津八日中央社電、津海河浮屍來源、現已判明、緣此案自引起各方之重大注意後、警察局即嚴飭所屬澈查眞相、宋哲元並手諭凡破案者重賞、八日下午三時半、警察局偵緝人員在東浮橋沿河華市南、發現苦力四人、抬一屍體、由某租界而來、當經逮捕二人帶隊、餘者奪路逃走、訊據該捕苦力供稱、一名楊祥、一名孔昭元、以拉地排車（按係搬運重物之木輪車）爲生、本日行經關口街、受僱捕之命、將路旁屍體一具、抬至河沿、以前並未作過同樣行爲等語、下午四時許偵緝人員又在原處發現同樣事作、惟運屍苦力見事不佳、即問某租界逃去、末能捕獲、當時該被抬之人尙未氣絕、據云、名買榮起、年三十歲、滄縣人、先以作紙牌爲生、數月前來津謀生、住關口街某商白面館、今以病重、被館內僱人將我抬至此地等語、一般推測、楊祥等所供抬至河沿即爲任務終了、當係避免投入河中之重罪、伊等均係苦力、生計困窘、於投屍時、自必將衣服剝去、以易一飽、絕無疑義、現警察局正加緊繼續偵查、不久當可有更明確之發現也、

楊虎城體溫降低

◎西安八日中央社電、據省立醫院醫師拜仲陽等談楊虎城病況、謂七日體溫已降至卅七度四分、八日降至卅七度以下、在體溫上觀察、業已恢復常態、惟喉病尙待治療、約再休養數日、精神體力、當可完全復原云、聞楊一俟身體復原、即行晉京、

史丹法尼由青飛平

◎北平八日中央社電、國府義籍財政顧問史丹法尼夫婦、定九日乘機由青飛平、義使館已籌備歡迎、

日軍部擁護林內閣 反對與政黨妥協

◎東京八日中央社路透電、林內閣在此兩大政黨民民黨及政友會併力夾攻之中、現已得軍部强有力之後援、據今日朝日新聞所載、陸軍當局、認現政府能一反以前政府之行徑、在四月十日宣佈其確定之政策、實助軍部之主張、如澄清政治、充實國防、準備全國動員、穩定人民生活、調整工業發展等、故決定出全力以擁護之、朝日新聞復稱、現陸相杉山及其他重要軍政長官、對於現閣咸情極好、但亦嚴密注視此後內閣之舉動、以覘是否能厲行其已經宣佈之政策、抑敢於與政黨妥洽以維維現狀、而犧牲其前既宣示之政策

治療淋濁專家
樂的能
DR. LODELEN
各埠大藥房

今晨國外行市

紐約市場八日電訊

	七日收	八日開	十時二十分	十時四十分	十一時	十一時二十分	十一時四十分	十二時
[illegible]	[illegible]	[illegible]	[illegible]	[illegible]	[illegible]	[illegible]	[illegible]	[illegible]
七月期美棉	[illegible]	[illegible]	[illegible]	[illegible]	[illegible]	[illegible]	[illegible]	[illegible]
十二月期美棉	[illegible]	[illegible]	[illegible]	[illegible]	[illegible]	[illegible]	[illegible]	[illegible]
五月期加銀	[illegible]	[illegible]	[illegible]	[illegible]	[illegible]	[illegible]	[illegible]	[illegible]
九月期美糖	[illegible]	[illegible]	[illegible]	[illegible]	[illegible]	[illegible]	[illegible]	[illegible]
七月期橡皮	[illegible]	[illegible]	[illegible]	[illegible]	[illegible]	[illegible]	[illegible]	[illegible]
五月期支麥	[illegible]	[illegible]	[illegible]	[illegible]	[illegible]	[illegible]	[illegible]	[illegible]
七月期支麥	[illegible]	[illegible]	[illegible]	[illegible]	[illegible]	[illegible]	[illegible]	[illegible]
七月期玉蜀黍	[illegible]	[illegible]	[illegible]	[illegible]	[illegible]	[illegible]	[illegible]	[illegible]
六月期美牛皮	[illegible]	[illegible]	[illegible]	[illegible]	[illegible]	[illegible]	[illegible]	[illegible]
英對美滙價	[illegible]	[illegible]	[illegible]	[illegible]	[illegible]	[illegible]	[illegible]	[illegible]

倫敦市場八日電訊

	七日收	八日下午一時
[illegible]	[illegible]	[illegible]

提高生命價値之小貢獻（萬葉）

全中國之醫士與軍人急宜分班受課 勸習遇險或失事之第一步救護方法

（歐洲通信）今世枉死之人、皆因於不能博具至繁雜之最新應用知識、是以知愛我國者、首當博取今世不可缺之應用知識、告我國人、言其事之至急切者、如流俗所忽視之、

槍彈傷 第一步救護方法、已萬不能更如舊時代施茶施藥等義舉方法之簡單、其

第一要訣 即無論何時何地、爲求有利於傷者計、總宜設法保其安靜、而不宜多動傷者之身、更不宜略使舉步前行、而當急任安臥於抬床、昇上汽車、駛送病院、雖在途中、亦當小心鮮震動、並安傷者之精神、至若力扶槍傷者而助之升階、尤屬大謬、因升階比行路爲費力、每使心之工作、因以更勞、而在其人破傷失血之時、多動則出血速而勢必加險、其救護中之

第二要訣 即爲勿輕動其傷口、其至刀刺肉中、反以不亂動、而較少危險、因血在人體、爲用甚奇、每善於自內向外、補塞傷口、此乃天造地設之自療法、其行施急救之人、祇宜將潔淨未開用不至夾雜微生物與塵污之繃紗、趕即包住傷口、愼勿誤用水洗、致絕血液自療之機、此外如止內部出血及輸血、以及療治骨傷等技術、均屬醫家之事、而不關入第一步急救之範圍、

惟 我國此後、防患未然、似宜特開「槍彈破傷以及交通失事第一步救護之速成課」、而責聘當地醫師、[illegible]請、分班實習、先命[illegible]務人員一體受課、並益以不時之演試考驗或競賽、勸加鼓勵、而民間之有志參加受課者、不妨酌收費用、以資推廣、而每一輛自備汽車之中、務須明定警章、使各携帶救傷用之紗布等物或小藥箱、則全中國人寶貴之生命、循此而避免之損失、代價之高、何可限量、處此新生活運動振勵全國之秋、略移積少成多之生命損失、補助救國之事功、其爲益豈淺鮮哉、

次 則新式醫院手術房與接生房之分、留於全國各省區、亦爲國人奮鬬生存中之一種要務、予聞

手術房 之用諸開剖病體者、各當備具「明亮」「溫暖」與「潔淨」之三要件、

明亮 云者、謂世界最新建築、除四壁滿嵌玻璃、飽受大量之天光外、其房以內、尙宜兼備每盞蓄五百枝燭光而其光力分配甚勻之德彩氏Zeiss廠「通明Pantophos」無影燈、此燈覆照於手術桌之上、能因隨意升降與變向、使施術者、在通明不見微影之下、明燭橫斜、敵測各面微末之內傷、其次曰

溫暖 手術房與常住房不同、如當開剖腹部之時、不問冬夏、概須保持華氏八十度之氣溫、且以受術者之不容遇穿風、四壁雖玻璃通亮、而不見可開之窗、因之空氣轉換一事、尙借助於大小住房所未遇之精密裝置、其中自以放出污濁空氣之裝置爲較省力、尋常住房向外出氣用之「風扇式抽氣蓋」、不過單向上方近仰牆處開一穴、而手術房則須兼開兩穴、一近仰牆、放出尋常之濁氣者也、一近地面、則因麻醉用氣體之較空氣爲重、尙須使之改向下方、出口消散、至若收取自外來之淸鮮空氣、其法更難、今人有於四壁安設雙層之玻璃、中留夾裏之孔道、間接引取淸鮮空氣以入房者、凡空氣中所夾雜之灰塵與微虫、均被上方入口處之細紗濾淨、而氣體轉道紆回、冷者且已受熱、可謂煞費苦心、其第三端曰

潔淨 此實手術房最著要之問題、否則凡有開剖、反致危害矣、大抵引入手術房之外來新空氣、均有如上述之淸濾設置、至若房以內之瓷壁與橡膠地、大抵光滑無縫隙而不留纖塵、其餘一切用具、莫不使於洗滌、其至醫生施手術前取以淨手之火酒、亦可不必取瓶開塞、更不必賴助手之傾注、祇須伸其一足抵踏板、而火酒即源源下灑以落入手中、其能愼防洗手以後再染塵污之危機、可謂十分周妥、其新式之手術桌、則由三截聯合而成、一截承首、又一截獨承軀幹、而第三截承腿、施術者可因開扐一輪、任意移換此三截之部位、而桌面之高低、則可抵足於踏板以校準之、若有先期預攝之「X光照片」、賴以辨知內部病傷之部位者、在施手術之時、並可取其底片、插入光滑無合縫之燈匣、俾施術者於開剖時就近細勘、

接生房 爲小施手術之處所需燈光、可因間接反射而減少、其溫暖與潔淨之兩要點、均與手術房大致相同、

此 外緊連於手術房之旁者、則曰「手術預備室」、其須施術之病人、必須使之入此手術預備室而上麻藥、免因望見刀圭器械、發生意外之驚惶、是亦斟酌盡善之道、

惟 外科識解、不易普遍於社會人群、即在歐洲先進之邦、亦不能無此通弊、彼歐洲人之在近年、所以提倡有神公衆福利之醫院設施、乃得力於描寫病院事業之「白衣隊Men in White」美國劇本、我國不乏文學優長之敎育家、如能革除說藝舊觀念、改取有益於國之要圖、借編演戲劇以開導人民、大則可達科學救國之願、小則亦可退而謀一已之安全、以防猝不及備之困難與疾苦、是誠輔助政府以盡國民天職之一道也、

予 覺今世爲人之最可悲者、往往身遇困難與疾苦、而尙不知定計於千鈞一髮之機、甚至眼見醫院中之一切設施、而亦不能判斷其有危害與否、此則在其咎者、似不專屬於醫士之一方面、而又須咎缺乏最新應用知識之一般人民、欲求有造於新時代爲人、而有益於身、不可不勤於展讀忠實之新文章、以貯備不可或缺之應用知識、卻不可因新時代一切事物之加繁、而即廢然怯懼、以中止其研讀與應付也、

舊東北軍將從新編制

◎蚌埠八日中央社電、舊東北軍決遵照整理辦法、從新編制、每師四團、餉由軍政部直接撥給、據五十一軍部某要員談、本軍對中央整理辦法、絕對服從、俟接奉人蘇明令、即行開拔、

奧外長啓程赴英 當乘機與艾登進行談話 尙將會晤法外長有所商談

◎維也納七日中央社哈瓦斯電、外交部長史密特代表奧國政府參加英王加冕典禮、現已定於明日啓程前往倫敦、並當乘機與英國外相艾登進行談話、厥後於本月十九日返國、尙將會晤法國外交部長台爾博斯、有所商談、政界人士對於此項談話、甚爲重視、

傳德義對奧有秘密妥協

◎巴黎八日中央社哈瓦斯電、「白日報」頃載稱、據歐洲各國外交部、傳聞義國擬將該國在奧國所保有之勢力、予以放棄、其交換條件、乃由德國允以奧國西部蒂羅爾省日耳曼民族生聚各州、讓與義國云、

南華南得尋杯亞軍

以三比一勇戰勝施福隊 奧斯德四比二勝南華華 尋常杯甲組賽功德圓滿 聯勝於無

（香港通訊）昨（一）日甲組尋常杯足球賽南華南對施福於加路連山南華球場、施福隊到港作戰以來、勝多於負、實力雄厚、本屆冠軍奧斯德亦爲其所敗、其技術之精湛、與聯絡之嚴密可知、南華南爲昔日盟主、雄風猶在、昨日南雄相遇、球迷多以一覩爲快、故滿場觀戰、人如山海、南華球怪缺場、四騎士亦因事未能趕來助戰、南華失此台柱、實力大受影響、故未開賽前、觀者多爲南華危、但南華各將不以此而稍餒、演來有聲有色、何家强領導有方、傳交準確、爲向所少見、黎兆榮打入兩球、居功不少、鄭季良曹桂成奔走傳遞、始終不懈、中衛各員、於助攻退守間、極見聯絡、包家平於驚濤駭浪中、力救險球、勞苦功高、施福隊氣力充足、前鋒常以短傳近射爲戰略、勇則勇矣、但惜脚頭不準、故全場絕無建樹、其所得之一球、亦不過謝錦洪倒戈而已、

兄勝 [illegible]、南華先攻、頗有聲勢、但施福守衛森嚴、不易侵入、一刻鐘後、家强在中線割取麥佳根之球、還交桂成、帶上、及後傳中、家强接應力射、球撞門、湯臣撲救不及、紀錄爲開、南心一振、施福反攻無效、上半時一比〇、易地再戰、施隊復見活躍、每在城下圍攻、九分鐘後、森臣首先起事、[illegible]於施軍路下、埃也士傳交麥佳根、謝錦洪奔救撞着、但球擦其身而過、[illegible]兩隊同歸[illegible]、但球兒反彈入網、家平不虞有此、撲救無從、成一比一、施隊從此起勁、故事縱橫、兩隊門前、輪得角球、家平左撲右接、忙個不了、卒十二分鐘時、榮照殺出重圍、桂成偷襲、家强候命城下、傳球盤過士地路、而交兆榮[illegible]射、輕輕入網、遂以二比一佔先、施福反擊、左翼麥佳根得傳施射地球、家平撲救、因球勢勁、雖撲得亦復被滑出、幸包家平[illegible]、反手將球附出界外、遂成角球、施福亦未能因而得利、未幾、兆榮得罰自由球之利、直將球叩敵門射去、但中柱彈出、雷威士榮一脚勾鎗、將完場之際、季良從旁射球、中湯臣身上彈出、兆榮不敢怠命、及時趕至、將球挑進城內、南華南遂以三比一擊敗施福、而奪得亞軍、兹將兩隊陣勢列下、

▽南華南
李國威
包家平　劉茂　謝錦洪
梁伯偉　梁榮照
鄧季良　黃紀祖　黎兆榮　何家强　黎兆榮　曹桂成

▽施福隊
湯臣
士地路　谷士
威士榮　麥加士架　威廉臣
雄路奧　麥佳根　森臣　埃也士　亞當氏

弟敗 昨（一）日下午三時一刻、南華華與奧斯德在掃桿埔球場作尋常杯比賽、奧隊經數月之苦鬬、已獲得甲組冠軍榮銜、最近該隊球員金車路[illegible]返國、亦無若何影響、實力仍在也、其始南華[illegible]每戰必勝、爲一不可侮之勁伍、近務因輕敵[illegible]、乘爲各隊所敗、昨日[illegible]南華華隊[illegible]、以[illegible]之成績[illegible]加兩分、[illegible]戰之下、因實力懸殊、卒被奧隊以四比二之成[illegible]、神威、將奧隊擊敗、以雪前恥、[illegible]

▽南華華
[illegible]　劉大串　李頌友
湯　坤　楊本讓　卓石渠
　　游錦興　李偉　伍[illegible]

▽奧斯德
干　挪　士擔反士　米拉
碧架令　基比利夫　花架臣
蕭　利　多哈旡
米拉氏　摩亞
衣　永

南 華華背日爲陣、摩亞率[illegible]進、被阻、南華反[illegible]、亦未收效、混戰良久、衣永沿邊侵進傳中、花架臣用頭接應、應聲入網、先[illegible]、乘勝再來、摩亞單刀直入、[illegible]挽救、摩亞[illegible]足而踢、球中左柱、反彈入網、成二比〇、南華不甘雌伏、拚命反攻、石金仔三十碼遠[illegible]、[illegible]回一城、互戰多時、[illegible]良射球不勁、爲干挪接去、否則[illegible]成和局矣、後奧隊[illegible]續得角球三次、然亦無所獲、上半時奧隊以二對一勝、易陣後、南華猛攻、[illegible]射門、爲干挪所接、[illegible]友[illegible]得角球、[illegible]接射、惜又不中、衣永[illegible]而入、迫得角球、衣永[illegible]佳妙、摩利接應一頂、又中一球、衣永[illegible]戰越勇、又復深入傳中、摩亞奔前、[illegible]射入網頂、成四比一、將完場時、[illegible]回一只、成二比四、無何[illegible]笛長鳴、大戰終結（九月二日小鳴）

北平市立體育學校 畢業生赴日參觀

（日本通信）北平市立體育專門學校、今年畢業生四十九名、爲見學起見、特派赴日本考察體育、一行由副會長[illegible]茵時雨、教授[illegible]立・黃[illegible]・谷[illegible]引率、（[illegible]邦[illegible]因[illegible]務不能偕行）於五月二日來長城丸抵神戶、即乘火車赴東京、寓日[illegible]、預定在東京五天、然後赴京都・大阪・神戶各地參觀、月之十四日由神戶乘長安丸回平、[illegible]目的、參觀日本學校體育教授及設施狀況、國民體育實施狀况、及一般社會事業、（[illegible]）

冒牌雖多……莫不失敗

賤劣之冒牌筆，絕不能爲派克眞空注墨筆之貢獻。切勿儌倖，務購原創之最佳名筆。

一筆焉，業爲商界領袖，社會領袖，學界領袖所樂用。且達三與一之比。例如派克眞空注墨筆然。則必有其受人樂用之種種理由在也。別種自來水筆，絕無能爲派克眞空注墨筆之貢獻者。派克筆所以爲大衆所採用，且爲慣用最精物品之人所重視者，職是之故。仿製者雖多，然無不失敗。

請購此儲墨量增多百分之一〇二，何時添墨一望而知，筆尖正反可寫，機件保證完美，具有五年驚人運用紀錄之名筆而自用之。請以此墨水永不告竭，機件保證完美之名筆贈與友好。

請君一試此卓越之名筆，則於自來水筆之全部觀念，將爲之一變矣。

派克快乾墨水—隨寫隨淸，秘製溶劑能溶澱質，毫不滯墨。快乾百分之三十一。

Parker
VACUMATIC

警告！謹防與眞正派克眞空注墨筆裝璜相似之種種賤劣自來水筆。欲購機件優良無匹，運用超羣之派克筆，須認明筆管上之英文「派克」字樣爲記。無此字者，切勿接受。本公司對於侵犯派克筆公司之註冊特許狀或商標意圖欺騙社會之任何筆商，定將嚴究不貸。而凡對於有販賣冒牌筆企圖之人加以揭發者，則將予重賞。

高等文具店均有出售

價目：派克眞空注墨筆——特大每枝國幣三十五元　大號二十六元二角五分　中號十七元五角
派克活動鉛筆——特大每枝國幣十七元五角　大號十二元二角五分　中號八元七角五分

中國總批發處　上海廣東路五十一號怡昌洋行

人造自來血

補劑權威
健康源泉
療虛旺血
四季咸宜

各處藥房均售

金交經紀人公會 商定扣繳所得稅辦法

本埠訊、本市金業交易所經紀人公會對於依法扣繳客戶營利所得稅辦法、曾有少數經紀人不甚明瞭、茲於昨日下午二時在北經紀公會所召開臨時會議、計到全體經紀人、主席徐補生、報告扣繳辦法、（一）凡本業[illegible]、（二）資本滿二千元或二千元以上之專營金業買賣商號、應由該商號[illegible]、（三）經紀人爲奉行國家政令、維持稅收起見、對於不滿二千元[illegible]、不甚接受、否則必令其變更戶名、照章扣繳、（四）由經紀人扣繳稅款日期、分別提前再繳、如一月份三月中繳納、現可提前於四月底繳納云、（新聲社）

滬米運粵日達萬餘包 米價已回上半元之鉅

本埠訊、本市食糧市場、雖曾因廣東免徵洋米稅、米價一度見落、最近中央對於該案、鄭重考核、縮短時間、並規定於國內米價如發生過分低落時、得隨時照徵洋米稅後、於是人心較爲堅定、在最近一週內、米價高升達半元之鉅、而僅本市一處、每日客私運往廣州者、達一萬餘包、其他各處對於粵運亦陸續不絕云、（中央社）

陝韓城同官煤礦 正進行鑽採工程

◎西安八日中央社電、[illegible]韓城同官一帶煤礦、正積極進行、[illegible]

武漢濟南明日通話

◎漢口八日電、交通部長途電話、武漢至山東線、業經完成、近與濟南試話、響音異常清晰、準十日正式開放營業、普通價目爲三元二角、

日又運金一千六百萬元赴美

◎神戶八日同盟電、第二回第三次之現金海外輸送、計一千六百萬元、已裝於八日下午三時啓碇之南海丸運往美國、

川黔鐵路公司 組織採木公司 已通過增資五百萬元

本埠訊、川黔鐵路公司、原定資本二千萬元、先建成渝段鐵路、已於月前動工、惟以購地及材料漲價、較預算超過不少、故特增加資本五百萬元、已經理事會通過、將提下屆股東大會追認、又該公司理事甘續鏞、此次來滬、參加理事會議、曾與宋子文等接洽、請入川視察、公司以今年川災奇重、爲救濟災民、與華洋義振會商妥、辦理工賑、惟辦法尙在續商中、又公司所用枕木、決在內地採辦、已與鐵道實業兩部及川省府合辦四川採木公司、資本二百萬元、由實業鐵道兩部及川省府各認二十萬元、在上海及四川各募商股七十萬元、上海方面由川黔公司與建設銀公司分担、並由銀公司派員即日着手籌備云、（中央社）

荷代表對糖業協定 認爲雖有弱點但尙滿意

◎阿姆斯特丹八日國民海通社電、國際糖業會議荷蘭代表團領袖奇爾台倫、向荷蘭記者、發表談話、略謂渠對於糖業協定、感覺滿意、然渠亦承認、該協定亦有弱點也、爪哇茄末恢復前數年所保持之地位、但爪哇如能輸出定額規定之糖產、則不復需要限制生產矣

曾養甫兼主席 粵鋼鐵工廠計劃會

◎廣州八日中央社路透電、廣州市長兼代理粵財政廳長曾養甫、玆復被任爲粵省鋼鐵工廠計劃委員會主席、曾氏除此三職外、尙在國民黨與政府中兼任許多要職、故爲履行此間與首都之責職計、常乘飛機來往於兩地之間、

小麥歉收 春雨過多

本埠訊、本市麵粉廠、近因原料告缺、致又停車相繼、頃據記者探悉、本年小麥、在一個月以後、可相繼出新、惟麥粒甚瘦、收成殊歉、其原因爲本季春節雨水過多、小麥在結實時、頗受打擊也、本年洋麥進口、又達二千餘萬元、玆又有粉廠多家、向澳州訂購近月期麥、下月可入口、江蘇省政府、以本年蘇省小麥畝數甚多、收成亦較去歲稍昰、故準備勵行麥品分級檢驗云、

桂省與三行借款待商 利息年期尙未能同意

本埠訊、廣西省政府與中央·中國·交通·三銀行借抵押款一千萬元、由礦產作担保一事、據華東社記者探悉、該問題猶待洽商、因三行承担成數須待三行最高當局確定、同時利息與三年爲期事、亦未同意云、（華東社）

泉屬著匪 吳虎屠殺雲峰
報復鄉遭遷怒婦孺死傷廿餘 軍隊進剿先期得耗盡颺

（廈門通訊）閩省土匪原以泉永兩屬爲最烈、民廿四廿五兩年、先後經第九師第八十師剿撫兼施、大小股除剿滅外、多繳械自新、迄去冬今春泉永兩屬七縣、已呈二十年來未有之安謐現象、惟南安土匪

吳虎一股 約百人、迄不受撫、亦不自新、尙竄擾於南安永春一帶、殺掠慘酷、四月二十八日南安永春南縣保安隊會師進兵南安屬八都匪巢、惟一日吳虎及所部匪首林豆示陳安土鄭·永·仙·德四縣邊界、已事先得耗、巳率衆竄南永春保安隊先鋒大龍頭林豆示住宅、林率部先逃吳虎處、僅獲嫌疑五人、二十九晨南永保安隊會剿杏厝林吳虎宅、吳等亦於前夜逃走、僅從犯及嫌疑犯八名、即各撤回本縣、詎吳虎等於軍隊撤退後、即集匪八十餘人、二十九夜十二時

襲入永春 第三區雲峰厝石內村先縱火焚鄭延棒及該鄉三十九保長鄭延謀房屋、鄉民驚逃、被黑夜開槍掃射、當場

死者十人 計男子鄭金春十九、吳察十七歲、蜂阿十三歲、抬阿十七歲、天大三十八歲、介阿七十二歲、婦女黃興四十一歲、黃糠四十歲、賴温六十八歲、黃冬三十二歲、被

鎗傷十二人、計男子鄭僯十八歲、魚阿三十五歲、婚阿三十歲、伏阿十九歲、鄧榜二十歲、鮮阿四十四歲、炮阿九歲、婦女賴桃四十歲、鄧驚英九歲、黃隔四十八歲、黃坡四十歲、陳勸四十歲、被

擄去五人 男孩鄧狗阿六歲、國阿二歲、插仔三歲、等二歲、女孩檸仔十三歲、牽去耕牛九隻、封去雜物值千餘元、焚屋三座、貴多娘鱟鑒後屍身被焚燬、僅餘一肚、其子插仔女檸子均被擄、匪在鄉封殺焚掠、歷數小時始去、全鄉僅百餘人、死傷被擄外、餘均逃散不敢歸、三十日晨第三區署據報、派區隊附往査、將傷者舁潮洋醫院、五月一日永春縣府亦派保安隊往勘驗、死者屍暴露二日始殮葬、吳匪屠殺雲峰、係由雲峰鄉自新人鄭延梯嚮導、故出此報復、然屠殺及於婦孺老幼、亦見凶殘至於極頂也、

閩南鼠疫死亡數 惠安現達八百人
楊永年談疫勢福清最重 疫區現已達八縣

廈門通信、據五月三日惠安訊、鼠疫蔓延各區、統計惠北死亡達五百八十人、惠南死者近二百人、網川死三十餘人、全縣疫死、不下八百餘人、惠北方面、爲此次鼠疫之起源地、據惠北消毒隊云、病者均染肺百斯篤、可救百無一二、彼等祇能防範未然、注意消毒治療則盡人事而已、惠南方面、上蔡後港先被侵入、近蔓延至東園·庭邊·白奇各鄉、疫情之重、不亞惠北、禍害至若何地步、尙未可知也、縣城方面、三日來、打鐵巷各地、均發現染疫者、因此城內人心惶恐、皆有戒於心、現區署令城內居民、房內均須置白灰、以除濕氣、而消毒菌云、中央衛生署派中央衛生所所長楊永年爲防疫專員、率工作人員六人、藥品二十餘箱、四月二十七日抵福州、二十九日自省率防疫人員南下、先到福清、次到莆田、是晚到惠安、五月一日到泉、三日偕經委會衛生實驗處技正許世瑾抵廈、據楊談、本人自京率防疫人員二十餘人來閩、先帶六人並藥二十餘箱到福州、餘十餘人及藥四十箱第二批可到、南下視察疫區結果、以福清爲最嚴重、巳死三四百人、惠安次之、死二百餘人、晉江（即泉州）僅一小部、死數十人、惟泉州疫勢有增劇可能、現疫區有福清·莆田·仙遊·惠安·晉江等八縣云、

普益公墓

墓地：大場鎮西南眞如鎮東北滬眞大路
交通：由滬太路及交通路兩線汽車均可直達殯葬便利
保管：由普善山莊董事會負責立案完備保管永久
穴價：禮堂宏敞佈置精雅穴基寬大每穴定價洋四十元
營葬：代辦碑壙質料堅固格式壯麗價格低廉
章程：索承即奉
事務所 六馬路二百十號電話九二二五六九

香港第一家
天壽堂姑嫂丸 治婦女經病赤白不育
海狗鞭健腎丸 治男子腎虧腰痛第一
中外各埠均有代理
上海代理處
唐濟太 拾華和 義堂藥 廠藥房 先大公 施陸達 公公藥 司司房
中外各埠均有代理
誠昌貿易所

虛無夫人（一〇五）

愼言

第八回　萬里勉俊遊數行別淚　重洋相餽遺一襲嫁衣

前情縮記 [illegible]

雲卿在屋內、周覽一過，和克遜太太重走出外面。克遜太太笑道：「你心中所崇拜的人，今天身臨其地，看見她的遺物，作如何的感想？」雲卿經她一問，微微笑道：「我心裏很快慰的」。克遜太太道：「我認爲理想勝過事實，在理想中未達到的地方，以爲如何奇妙，及至身臨其境，往往要失望的」。雲卿覺得她說的話，很有經驗，便乘機說道：

「馬丹這話，說得很有見解，我認爲不只游歷如此，就是凡百事物，無一不如此」。克遜太太很聰明問道：「據胡先生這樣說來，你對美國那位朋友，你的希望沒達到，你便覺得心中有無窮的希望，對什麼事什麼人，你都很淡漠的，至你希望一達到，便覺得很平平無奇了」！雲卿笑道：「馬丹這話太牽强了，我倒不是這樣的人，我對美國那位女友，我已絕望，就對一切也都絕望了」！克遜太太道：「你這樣未免太看不開吧」？雲卿道：「無所謂，我現在對什麼事，什麼人，都很灰心的」！克遜太太見雲卿說話，很是決絕，微微笑道：「胡先生你說對什麼事什麼人，都是絕望，未免包括太廣了，難道宇宙間，只有一個你的美國女友，足使你注意」！雲卿道：「我經了這番經驗，我的思想完全變遷，我認爲凡事，留有餘，便不至失望，比如喝酒一般，盡量喝，當然是痛快，一到過量醉倒，便覺得苦痛，所以現在我對什麼事，都要留有餘地，不敢縱情任性」。克遜太太聽了，一雙清澈眼睛，看在雲卿臉上，停了好一會，才微微嘆了一口氣。雲卿見她如此，索興坦白道：「我對馬丹的盛意，我心裏很感激，但我的思想，只希望能做一個在我心靈上永久不忘的朋友。今天我坦白告訴你，我非不愛你，且愛到極點，只是我不能娶你，我國中習慣，和你完全不同，你到中國，一定會後悔的，到了那時，我如何對得住你！不如此時，結一個永久不忘的朋友，永永鑲在我心坎上，彼此一個想，覺得都有餘味，可以咀嚼，好似喝酒一般，喝得將醉，便不喝了，便覺得有餘味盎然」。

債市 供求平衡趨勢沉悶盤旋
除丁甲種遠期及九六好上一角 餘均下跌一角左右

[illegible]

標紗 紗漲風異常劇烈 棉市繼續上昇

[illegible]

紗布交易所

[illegible]

現紗

[illegible]

標花

[illegible]

現棉

[illegible]

新豐指數

下列三類指數表、係新豐洋行昨日編製、以每類各種價格平均統計、比較漲跌、而以一九三一年七月底市價爲百分率、（關於上海證券及上海中國公債指數、以一九三一年底市價爲百分率）、

	五月七日	五月八日	上落	去今兩年中最高	去今兩年中最低
上海證券股票	四七·二六	四七·二〇	跌〇·〇六	五九·〇二	四四·一四
上海橡皮股票	[illegible]	[illegible]	[illegible]	[illegible]	[illegible]
上海中國公債	一〇三·五〇	一〇三·二一	跌〇·二九	一〇六·五五	八一·五九

標粉 標粉漲後稍回 麥市微見軒輕

昨（八日）粉市、上午開盤、各月市況又轉秀色、[illegible]

標麥

昨（八日）麥市、上午開盤、[illegible]

日本郵船公司
上海黃浦路三十一號 電話一二八四二號
[illegible]

招商局 船期廣告
建國 快輪准於五月九日星期日晚開往漢口沿途各埠均靠 本輪電話八二二六〇
江順 快輪准於五月十日星期一晚開往漢口沿途各埠均靠
新銘 快輪准於五月十一日星期二下午五時開往寧波 本輪電話八二二六五
[illegible]
新豐 快輪准於五月十二日星期三下午一時開往威海衛烟台天津
安興 快輪准於五月九日星期日下午一時開往威海衛烟台天津
海元 快輪准於五月十二日星期三下午三時開往汕頭香港廣州
海晏 快輪准於五月九日星期日上午九時開往溫州
快利 快輪准於五月十一日星期二晚開往漢口沙市宜昌沿途各埠均靠

現麥

[illegible]

上海麵粉交易所

[illegible]

雜糧油餅交易所

[illegible]

上海橡皮紗廠股市

[illegible]

滬北米市

[illegible]

滬南米市

[illegible]

標金 徘徊轉疲 回小六角

[illegible]

金業交易所

[illegible]

銀樓飾金

[illegible]

外匯 法匯復緊 英美日平

[illegible]

英匯

[illegible]

美匯

[illegible]

日匯

[illegible]

英美匯兌

[illegible]

中央銀行掛牌

五月八日 下午週六無市

[illegible]

匯豐掛牌

[illegible]

海外銀電

[illegible]

海外匯兌

[illegible]

銀洋錢市

[illegible]

市衛生局預防霍亂
發佈敬告市民書

市衛生局以現屆夏令，霍亂流行，宜有預防辦法，爰發佈敬告市民書一件，原文節錄於後。[illegible]

免費注射霍亂預防針處所一覽表

滬南各處　衛生局滬南區衛生事務所、南市方斜路西林路（電話南市二三三五五號）、市立滬南醫院、南市三泰碼頭多稼路、中國紅十字會第二醫院、十六舖外馬路、婦孺醫院、西門方斜路、南洋醫院、小南門黃家路、東南醫院、肅家衖、台州醫院、民國路新橋街口、南洋醫院、小西門中華路、民國施診所、城隍廟內西首、平民施診所、小南門外大千弄街、水神閣施診所、小南門大衖、

滬北各處　衛生局滬北區衛生事務所、閘北寶雲路（電話閘北四一七八六號）、市立傳染病醫院、閘北同濟路、中國紅十字會第二兒院、新閘橋北堍路口、聯義醫院、閘北華興北路、寶濟醫院、閘北新民路、寶隆施診所、閘北烏鎮路、聯經安醫務診所、閘北共和路、

滬西各處　衛生局江灣區衛生事務所、江灣鎮公安路（電話江灣七七二五〇號）、上海時疫醫院、蒙斜路大世界斜對面、中國紅十字會第一醫院、海格路、同德醫院、同孚路六七號、中德醫院、靜安寺路、小沙渡路一〇〇〇號、滬西小社、勞勒牛路四二〇號、

滬東各處　衛生局吳淞區衛生事務所、吳淞外馬路（電話吳淞七七一八一轉十五號）、衛生局高橋區衛生事務所、浦東高橋鎮、衛生局陸行診療所、陸行新陸北首朱家宅、浦東醫院、祥鄉徐家巷、

市中心　上海市醫院、市中心區府南外路、

現有收容治療傳染病之各醫院

上海市立傳染病醫院、閘北同濟路（電話閘北四二二八九號）、上海工部局華人隔離醫院、麥根路（電話租界四三〇四一號）、工部局隔離醫院、（電話租界七一九八五號）、

慶祝英皇加冕　市聯通告懸旗

本月十二日為英皇喬治六世加冕典禮，現政府已派遣特使前往倫敦觀賀，茲本市第一特區市民聯合會以中英兩國邦交敦睦，[illegible]

總號　南京路新世界東首大慶里口
南號　老北門民國路
西號　靜安寺路
北號　北四川路
六九三號

光華

購配眼鏡　不要以耳代目　最好實地比較

一經比較　即知貨色高低　不會上當吃虧

驗光準確可靠

不論任何疑難目光，無須貴客報告病狀，概由美國畢業眼光學師用新型電流儀器精密驗出

各式名貴眼鏡標明售價不怕比較　現在購買保存發票可得還本希望

請用　良友牌老收音機

超差式交流七燈機　減售四十三元

物美價廉　國產權威　不日增價　欲購從速

本廠欲即將增加價格，外埠函購，[illegible]

特種強力交流　四燈機減售十三元　五燈機減售十六元

超差式交流　五燈機減售二十九元　六燈機減售三十五元

新外差式交流　五燈機減售五十八元　六燈機減售六十五元　七燈機減售七十五元

良友無線電廠啟　上海北京路[illegible]　電話九五〇五〇

止帶丹　赤白帶

當日見效　二盒斷根

婦女無論赤白帶下，久必腰酸腿軟，百病叢生，子宮虛冷受孕維艱，此丹固元神補氣血，寒熱兼顧，老幼咸宜服之，健體止帶，面色轉潤，當日見效，萬靈試服每盒五角，[illegible]

○○○（試服每盒五角）外埠函購寄費加一，郵票通用

●分銷處南京太平路、杭州、南京、寧波、漢口等處[illegible]

發行上海寶波路口中國飯店南首同仁醫藥所　電話九五四六八

亞爾培路　逸園　今日下午二時半起賽

●春季香檳票（每張國幣二元）准於五月十五日（星期六）開獎，彩金巨大，欲購從速，即日起在本園場內搖彩櫃或總寫字間及「讀史廬」洋行出售，外埠函購●另附郵票一角三分

本園搖彩票照常出售

第五十五期（五月五日）搖彩票開獎揭曉號碼　頭彩一六七號　二彩三四〇號　三彩二七二號　小彩三個　四〇八號　二九九號　一〇三號

下期大賽　星期三（五月十二日）晚八時半起賽

電話：七四五八〇（四線）轉接各部

雪懷

南京路新新公司後面　電話九三〇一九號

！！請各界認清目標！！

便宜無好貨！

欲貪便宜，必致上當，不求出品道地，徒以減價號召，結果徒使人失望，所以老門檻非雪懷照相不能滿足拍照慾，近來做冒日多，大都出品粗製濫造，毫無藝術之可言，敬請各界，切勿貪便宜，將寶貴之金錢，去換劣質的照相。

四寸高等藝術照一張　四元　贈十寸放大　一張

六寸高等藝術照二張　三元半　贈12寸放大　一張

奚瀾慶遺產糾葛　將開特別庭訊問

浦東人奚瀾慶死後，其子女等因爭遺產，[illegible]

海關稽查之妻　要求與夫別居

前任租界服務[illegible]

潛入典當行竊　熟睡被擒

城內陳市安橋三三一號德昌典當，於前晚七時打烊時，潛進竊賊一名，俟該典夥友睡熟後，該賊意圖上包樓偷竊，豈知樓門鎖鍵鎖礙難登樓，遂在典堂及臥房等處，偷得綢布衣等十餘件，擬欲逃出，奈前後鐵門下鎖，未能出外，遂潛伏於櫃台底下，不料睡熟，至昨晨七時五十分，該典朝奉卜文華（三六歲嘉興人）忽覺櫃台下蠕蠕動作，且有鼾聲，驚頗為異，即喚店司等察[illegible]

陳三立控誣告　法院判決

[illegible]

牛惠生昨出殯

骨科專家牛惠生醫師，四日逝世，停靈於萬國殯儀館，昨日上午大殮，下午二時出殯，安葬於萬國公墓，中外名流，前往執紼者甚衆，一切禮制，極為簡單肅穆。

中華煤球公司　●南市電話二三六五四號
正煤球　●小南門中華路六四一號

病夫自殺遇救

[illegible]

震飛路正章擴充播音

[illegible]

鐵血營養片暢銷

[illegible]

洗穢福堂股東常會

[illegible]

五洲藥房本週特價品

[illegible]

天下日報十日發刊

[illegible]

來函

[illegible]

專治遺精　滑精

本行出租全新轎車，專事轎車奉送衛隊，如用鐘點格外便宜，司機穩妥，招待各氣

億太出租汽車公司　四馬路大新街　電話九三〇〇〇

共舞臺　榮記

今夜開演　第二十集　火燒紅蓮寺　須早定座

地愛多亞路　電話八四八〇八

偉大場佈景　一明光玻璃百箱　一燈年紅管百餘根　玻璃葫蘆閣

今天日戲初次開演　第二十集

回力球

1 賈多	❶ 楚曼地
2 海拉多	❷ 莫克力骨
3 奧薛	❸ 歐秘托
4 拉飛爾	❹ 皮而抱
5 依甲蘇	❺ 袁利石
6 沙薩門地	❻ 卡禮加
1 歐蘭加	❶ 加拉地
2 蘇維沙伯	❷ 皮浪多
3 勞萊杳	❸ 爾加
4 古巴龍	❹ 歐蘭加
5 泰寶達	❺ 后蘭多
6 普登巧	❻ 阿斯佩蒂

永安天韻樓

影戲場日夜開映　聯華公司著名默片　神女　世界偉大有聲巨片　馬戲世界

東部新影戲場日夜開映　天一公司對白聲片　兩兄弟　加映芙蓉花主演　杜十娘

新柳社　湯桂枝　胡恨牛　夏佩珍　吳媚媚　羅慧因　（日）後集落霞孤鶩　（夜）兄妹？

娜子戲　小玉蘭　小玉英　小瑞芳　小玉芬　小玉芳　（日）寶宋大三金上黑鴉子郎閻　（夜）全本陰陽報

大京班全體藝員日夜拿手好戲　（日戲）謝鴻達　周桂芳　于克斌　徐桂芬　碧艷芳　陳吉瑞　郭坤泉　崔鳳英　邱德成　朱寿芳　摘纓會　收子都　罵曹　白牡丹　梨頭寨　（夜戲）十本火燒紅蓮寺

新新花園

門票大洋二角買一送一再贈一張

新聲大京班　全班合演　（日戲）九本狸猫換太子　（夜戲）六本封神榜

鐘社話劇團　（日戲）後本文武香球　（夜戲）頭本乾隆下江南

治兒劇團　（日）三怕妻　（夜）自由花

電影場　海盜血

群芳會　名花會唱

新雅社　改良申曲

趙中山　大套魔術

開口笑　百鳥朝鳳

東方劇團　（日）騙術　（夜）天作之合

玉韻集　化裝灘簧

新光大戲院

今日（二時半）（五時半）（九時一刻）公映

高占非　尚冠武

暨中電影全體演員合演革命鉅片

中央電影攝影場非常鉅片　密電碼

今日贈券一律停用

加映　中國新聞　第四十八號

先施樂園

門票大洋二角買一送一

安樂大劇場文武京戲全體藝員日夜登台

胡玉樓　王俊宸　美素娟　袁筱樓　應寶蓮　張美英　趙奎官

（日戲）武昭關　嘉興府　坐樓殺媳　逍遙津　百花亭　水擒文恭　史

（夜戲）路遙知馬力　打嚴嵩　十三妹　長板坡　目蓮救母

本園新聘新奇表演　印度大魔術家

娛樂社話劇　鍾麗玉　丁鳳英　林雍容　武太虛　劉一飛　（日戲）再造共和　（夜戲）半夜歌聲

日夜影戲場　國產武俠艷香鉅片　草莽英雄　社會兒童歌舞名片　卡通大會

紹興文戲　沈翠霞　筱月英　任月紅　金財進　王志昇　張千芳　（日戲）前本飛虎台　（夜）殺子報

歡喜團　愛美趣劇　日夜表演

花影少女歌舞團　周周　沈杜王沈浪的秀美娟　周王胡新艷的歌舞

揚州班　維揚文戲

大鑫舞臺　記

地址大[illegible]路　電話九〇二〇〇　九〇二〇〇

今夜獻演　十六本　西遊記

請速定座　夜夜客滿

今天日戲准演　十五本西遊記

日戲價目		夜戲價目	
（三樓）一角		（三樓）一角	
（二樓）二角		（二樓）二角半	
二角半四角		三角	
（正廳）二角半		（正廳）四角半	
三角		七角	
六角		九角	

大新遊樂場

今晚勵社話劇團　特煩銀壇健將陳秋風排演　最近滬東新聞事實　城隍結婚　（特配城隍出會）（佈景堂皇）（加插新奇有趣）

有聲電影　聯華巨片　拳王奪霸　聯華聲片　人之初

（蹦蹦戲）小白玉霜

海上滑稽什劇　方朔精神團　易美美　易方朔　（日）（夜）

大京班名角合演　梅艷雲　孫柏齡　潞凌雲　（日戲）老將得勝　文章會　穆柯寨　七擒孟獲　（夜戲）紅蓮寺

仙霓社崑劇　（日戲）開鈴　昊天塔　風箏誤　扳眉探監　邯鄲夢　（夜戲）人獸關　白羅衫　長生殿

富貴園　大獨腳戲　新黃鶴樓　王春堂

新世界

上海　門票一角　買一送一

大京班（日戲）梅花館　文武合演　全本紅菱艷

今夜初次開演　九本火燒紅蓮寺　比八本精彩十倍

紹興文戲　（日）（夜）

光明話劇　（日）（夜）

改良甬劇　（日）（夜）

電影場　哀情巨片　兄弟血　日夜開演

滑稽名家　仲心笑　陸奇奇　裴揚華　唐笑飛　大娃娃

春風歌舞團　丁娥娥